ТОЛЬКО У НАС

БУДНИ И ПРАЗДНИКИ СЕВЕРОМОРЦЕВ

2–я стр.

ВОЕННАЯ ПОЛИЦИЯ ПО–АМЕРИКАНСКИ

3–я стр.

САМОЛЁТ, ОПЕРЕДИВШИЙ ВРЕМЯ

5–я стр.

«МИЛИТАРИ–БИАТЛОН» ОБРЕТАЕТ ПОПУЛЯРНОСТЬ

8–я стр.

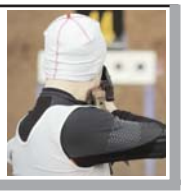

Мы храним тебя, Россия!

Газета выходит
с 1 января 1924 года

КРАСНАЯ ЗВЕЗДА

2013
АПРЕЛЬ
10
СРЕДА
№ 62 (26281)

ISSN 0023-4559

Центральный орган Министерства обороны Российской Федерации • www.redstar.ru, красная-звезда.рф

ВИВАТ, ПРЕОБРАЖЕНЦЫ!

Фото Юлия ШИПИЛОВА.

УКАЗ
Президента Российской Федерации
О присвоении 154 отдельному комендантскому полку почётного наименования

В целях возрождения славных воинских исторических традиций, а также учитывая заслуги личного состава полка, п о с т а н о в л я ю:

1. Присвоить 154 отдельному комендантскому полку почётное наименование «Преображенский» и впредь именовать его: 154 отдельный комендантский Преображенский полк.

2. Настоящий Указ вступает в силу со дня его подписания.

Президент
Российской Федерации
В. ПУТИН.

Москва, Кремль
5 апреля 2013 года
№ 326

Президент России Владимир Путин своим указом присвоил 154-му отдельному комендантскому полку почётное наименование Преображенский. Указ подписан в целях возрождения славных воинских исторических традиций, а также с учётом заслуг личного состава этого полка.

В настоящее время 154-й отдельный комендантский полк, расположенный в столичном районе Лефортово, в основном выполняет церемониальные функции – проведение ритуалов встреч и проводов официальных государственных и военных делегаций, возложение венков на мемориальном комплексе Могила Неизвестного солдата у Кремлёвской стены, обеспечение торжественных мероприятий с участием Президента, председателя Правительства и министра обороны РФ как на территории Российской Федерации, так и за рубежом.

На полк также возложены задачи по организации комендантской службы в Москве, обеспечению антитеррористической деятельности в гарнизоне, обезвреживанию и уничтожению взрывоопасных предметов, обнаруженных на территории столицы.

На протяжении длительного времени полк, которым сейчас командует подполковник Олег Горшенин, занимает лидирующие места среди частей Западного военного округа и военной комендатуры города Москвы.

Работа по возрождению имён наиболее прославленных полков, воинских частей, соединений прежних эпох в Министерстве обороны РФ проводится в рамках реализации поручения Президента Российской Федерации Владимира Путина, содержащегося в ежегодном Послании главы государства Федеральному Собранию от 12 декабря 2012 года.

Для реализации поручения главы государства подготовлена необходимая нормативная база. Ожидается, что в ближайшее время почётное наименование Семёновский полк будет присвоено 130-й отдельной мотострелковой бригаде.

В Минобороны подчёркивают, что эта работа направлена на укрепление боевого духа Вооружённых Сил России и обеспечение преемственности лучших традиций героического прошлого государства. Она ведётся с привлечением представителей органов военного управления, военных геральдистов, историков, музейных работников и рассчитана на несколько лет.

Наименования прославленных соединений и частей в перспективе будут присвоены целому ряду воинских частей Вооружённых Сил РФ, дислоцированных в различных регионах страны. Организована активная работа по разработке геральдических символов для Боевых Знамён, нагрудных знаков и элементов военной формы одежды военнослужащих этих воинских частей.

Военнослужащие Преображенского и Семёновского полков примут участие 9 Мая в Параде Победы на Красной площади.

Виктор ХУДОЛЕЕВ,
«Красная звезда».

СОДРУЖЕСТВО УКРЕПЛЯЕТ СВЯЗИ

Начальники генштабов вооружённых сил стран СНГ на заседании в Москве в среду обсудят вопросы военного взаимодействия и согласуют план совместных мероприятий на 2014 год. Об этом сообщил пресс-секретарь Совета министров обороны СНГ капитан 1 ранга Михаил Севастьянов.

В рамках повышения практической составляющей военного сотрудничества участники заседания наметят меры по внесению изменений в Соглашение об использовании систем спутниковой связи военного назначения и их дальнейшего совершенствования, обсудят перспективы взаимодействия служб защиты государственных тайн вооружённых сил стран СНГ.

В ходе встречи пристальное внимание будет уделено созданию и совершенствованию объединённых систем военного назначения. В частности, будет рассмотрен вопрос о деятельности Координационного комитета начальников связи вооружённых сил государств – участников СНГ при Совете министров обороны СНГ по созданию совместной системы связи и автоматизации вооружённых сил СНГ.

На заседании также планируется проанализировать состояние безопасности полётов в вооружённых силах государств – участников СНГ за 2012 год, рассмотреть перспективы взаимодействия по вопросам инженерного, топогеодезического и навигационного обеспечения деятельности вооружённых сил стран Содружества, радиационной, химической и биологической защиты войск и объектов, а также обсудить вопросы организации деятельности Комитета начальников генштабов СНГ.

Елизавета ОРЛОВА,
«Красная звезда».

ОККУПАЦИЯ ЧЕРЕЗ БУФЕРНЫЕ ЗОНЫ

Одна из интриг последних событий вокруг Сирии связана с призывами, явно инспирированными противниками Башара Асада, создать некие буферные зоны и развернуть там лагеря беженцев. Президент Ливана Мишель Сулейман в конце прошлой недели призвал созвать международную конференцию, главной задачей которой стало бы обсуждение вопросов организации буферных зон на сирийской территории.

Во время встречи в Бейруте с командующим вооружёнными силами Ливана генералом Жаном Кахвати и генеральным директором Красного Креста Питером Морром Сулейман сказал: «Необходимо создать лагеря для беженцев внутри сирийской территории, далеко от зон конфликта и под защитой миротворцев ООН. Такие зоны должны быть созданы вдоль границ с Ливаном, Иорданией, Турцией и Ираком».

В арабской прессе с начала апреля обсуждаются слухи о подготовке иорданских властей к созданию буферной зоны в сирийской провинции Дарья. Премьер-министр Иордании Абдалла Энсур на днях заявил, что количество сирийских беженцев в его стране может достигнуть двух миллионов человек (в настоящий момент – 470 тысяч). С точки зрения иорданских властей, у них нет иного выхода, кроме объявления значительной части южной Сирии, включая города Кунейтра, Дарья и Эс-Сувейда, буферной зоной, а три свои граничащие с Сирией провинции – «зоной бедствия».

Для Иордании с населением в 6,5 миллиона человек наплыв беженцев, среди которых немало лиц с криминальными наклонностями, действительно представляет непростую проблему. Их содержание и поддержание порядка во временных лагерях требует отвлечения всё больших ресурсов.

Вместе с тем независимые наблюдатели считают, что инициаторы создания буферных зон движимы не столько состраданием к сирийским беженцам, сколько желанием создать безопасные анклавы для вооружённой оппозиции. По мнению экспертов, в этих зонах управление будет осуществляться не представителями законных сирийских властей, а противниками Башара Асада. В результате они превратятся в тыловые опорные пункты для бандформирований.

Аналитики указывают и на то, что в рядах вооружённой оппозиции всё больший вес приобретают исламистские радикалы, поддерживаемые своими единомышленниками из-за рубежа. В их распоряжении, по имеющимся оценкам, более половины всех боевиков. 15 тысяч из них – иностранцы почти из трёх десятков государств. При этом происходит укрепление связей между двумя радикальными исламистскими группировками – «Аль-Кандой» в Ираке» и сирийским «Джебхат ан-Нусра».

(Окончание на 3-й стр.)

Имена. События. Комментарии. Прогнозы ★ Имена. События. Комментарии. Прогнозы ★ Имена. События. Комментарии. Прогнозы

И СЛОВОМ, И ДЕЛОМ

Военнослужащие авиационной базы Кант, дислоцированной в Киргизии, оказали благотворительную помощь детскому адаптационно-патронатному центру и детскому дому. Ребятам подарили одежду, игрушки, развивающую и художественную литературу, канцелярские принадлежности и спортинвентарь. Ранее лётчики авиабазы безвозмездно передали детям свои продовольственные пайки общим весом 300 кг.

Такая благотворительная помощь российских офицеров – хорошая традиция. Руководители и воспитатели детских учреждений Канта всегда рады приезду военных лётчиков. Они отмечают, что визит военнослужащих всегда благотворно влияет на их воспитанников.

Анатолий ФОМИЧЁВ.

В случае угрозы агрессии

Президент РФ Владимир Путин подписал указ о порядке реализации в России протокола о механизме оказания военно-технической помощи странам Организации Договора о коллективной безопасности (ОДКБ) в случае угрозы агрессии. Протокол этот был подписан в Душанбе 6 октября 2007 года главами государств – членов ОДКБ и ратифицирован российской стороной в 2009 году. Военно-техническая помощь оказывается на безвозмездной или иной льготной основе.

В соответствии с указом Минобороны РФ назначено уполномоченным органом, ответственным за согласование всех вопросов, касающихся перечня военной продукции, а также объёмов, условий и сроков её поставок в рамках реализации данного протокола.

Министр обороны – на космодроме Плесецк

Министр обороны РФ генерал армии Сергей Шойгу совершил вчера рабочую поездку на космодром Плесецк в Архангельской области. Там он детально ознакомился с состоянием универсального стартового комплекса космодрома, а также ходом работ по созданию унифицированного стартового комплекса «Ангара».

По сообщению Управления пресс-службы и информации Минобороны РФ, на космодроме глава военного ведомства провёл рабочее совещание, на котором заслушал доклады руководителей профильных управлений и департаментов по различным аспектам дальнейшего развития инфраструктуры, а также определил основные задачи по модернизации технического комплекса космодрома.

Матвей КОЖУКИН.

МАНЁВРЫ В ЧЁРНОМ МОРЕ

Корабли Черноморской военно-морской группы оперативного взаимодействия (ЧВМГ ОВ) вышли из болгарского порта Варна для выполнения задач морской фазы учения.

В составе группы корвет ВМС Болгарии «Решительный», патрульный катер береговой охраны Грузии «Сухуми», большой десантный корабль Черноморского флота России «Новочеркасск», корвет ВМС Румынии «Марчелариу», корвет ВМС Турции «Хейбелиада» и морской тральщик ВМС Украины «Черкассы». Штаб международной эскадры, в который входят представители ВМС всех причерноморских государств, как сообщил «Красной звезде» начальник отдела информационного обеспечения Черноморского флота капитан 1 ранга Вячеслав Трухачёв, размещён на борту корвета «Хейбелиада».

Накануне выхода в море на кораблях международного соединения была установлена единая система компьютерной связи FORESK для управления силами, проведены необходимые тренировки и инструктажи. После выхода из Варны экипажи провели учения по контролю движения торговых судов, визуальной связи, плаванию в ордере, отработали совместные действия по тревоге по вводной «человек за бортом».

Морская фаза учения пройдёт в течение трёх суток, после чего корабли «Блэксифор» осуществят заход в порт Констанца, прибытие в который запланировано на 12 апреля.

ЧВМГ ОВ «Блэксифор» была создана 2 апреля 2001 года в Стамбуле. Причерноморские страны Болгария, Грузия, Российская Федерация, Румыния, Турция и Украина, выражая готовность внести вклад в региональную безопасность и стабильность и укрепление добрососедских отношений», договорились о формировании международного корабельного соединения. Целями его создания являются дальнейшее укрепление дружбы, добрых отношений и взаимного доверия среди прибрежных государств Чёрного моря.

Во время нынешней активации командование ЧВМГ ОВ осуществляет турецкая сторона. Смена командования происходит в алфавитном порядке. В августе прошлого года российская сторона передала командование Турции. Следующая смена произойдёт в августе этого года, когда командование примет Украина.

Андрей ГАВРИЛЕНКО,
«Красная звезда».

На снимке: БДК Черноморского флота «Новочеркасск».

Командующий Северным флотом адмирал Владимир КОРОЛЁВ:

«СЕВЕРНЫЙ ФЛОТ ПРОДОЛЖАЕТ СОВЕРШЕНСТВОВАТЬСЯ ВО ВСЕХ ОТНОШЕНИЯХ»

Завершается зимний период обучения 2013 учебного года. О планах североморцев на ближайшую и последующую перспективы с командующим Северным флотом адмиралом Владимиром КОРОЛЁВЫМ беседовал корреспондент газеты «На страже Заполярья» Владимир ЛЕВЧУК.

- Товарищ адмирал, прошлый год для североморцев был насыщен мероприятиями боевой подготовки различного уровня и масштаба до предела. Завершается зимний период обучения 2013 учебного года. Что сделано за это время?

- Прошлый год был действительно очень напряжённым. В воинских частях, на кораблях, в соединениях и объединениях личным составом флота выполнен гигантский объём работы, при этом больше половины боевых упражнений проводилось с практическим применением оружия. Важно отметить, что ряд учебно-боевых задач был объединён общим замыслом и решался в комплексе.

Значительно возросло количество выходов кораблей в море. В начале года, в феврале, вернулась с боевой службы, которая длилась более двух месяцев, корабельная авианосная группа Северного флота во главе с тяжёлым авианесущим крейсером «Адмирал Флота Советского Союза Кузнецов». Рекорд продолжительности дальнего плавания установил экипаж большого противолодочного корабля «Вице-адмирал Кулаков», выполнявший задачи по обеспечению безопасности гражданского судоходства в районе Аденского залива.

Помимо этого, корабли Кольской флотилии разнородных сил Северного флота успешно выполнили задачи межфлотских учений совместно с кораблями Балтийского и Черноморского флотов в акваториях Атлантического океана и Средиземного моря и международных – «Помор» и «Северный орёл». В дальнюю океанскую зону ходил отряд десантных кораблей с морской пехотой на борту.

В целом же дальние походы совершили более двух десятков кораблей и судов. При этом они решали самые разнообразные задачи – от обеспечения безопасности гражданского судоходства у побережья экваториальной Африки до очистки от минной опасности акватории Обской губы в приарктическом регионе.

Своеобразным итогом боевой подготовки и заключительным экзаменом стало участие в межвидовом командно-штабном учении сил Западного военного округа, а в его составе — Северного флота и 1-го командования ВВС и ПВО, которым руководил командующий войсками ЗВО. Учение прошло успешно, учебные цели достигнуты, задачи выполнены в полном объёме. Можно уверенно заявить, что все справились с ними достойно, а подводные силы Северного флота по итогам года объявлены лучшим объединением ВМФ в составе Западного военного округа.

В зимнем периоде обучения этого года мы закрепили результаты, достигнутые в 2012 году, и стремимся развить добытый успех, к тому же для этого есть все предпосылки. Подразделения, воинские части и корабли своевременно и в основном с высокими результатами сдали курсовые задачи, выполнили положенные упражнения.

В январе в акватории Чёрного и Средиземного морей экипажи большого противолодочного корабля «Североморск» и судов обеспечения Северного флота, которые в течение нескольких месяцев выполняют миссию противодействия пиратской деятельности, участвовали в учении межфлотской группировки ВМФ России под руководством начальника Генерального штаба Вооружённых Сил Российской Федерации. Это крупнейшее за последние десятилетия мероприятие боевой подготовки. Североморцы в большом отрыве от пункта базирования выполняли боевые задачи совместно с черноморцами, балтийцами и лётчиками дальней авиации 4-го командования ВВС и ПВО. Все учебно-боевые задачи наши моряки выполнили успешно. Офицеры, мичманы, старшины, матросы и гражданские специалисты, участвовавшие в манёврах, проявили высокое мастерство и свои лучшие профессиональные качества.

Здесь, у родных берегов, личный состав боевых кораблей и судов обеспечения, атомных и дизельных подводных лодок, морской авиации, береговых частей и морской пехоты выполнял учебно-боевые задачи в полигонах Баренцева моря и на суше. В рамках программы боевой подготовки это проходило непрерывно. Их действия были нацелены на повышение воинского мастерства и подготовку к выполнению задач по предназначению. Весь спектр учебных задач (а это подготовка экипажей кораблей к совместному маневрированию, поиску, слежению и уничтожению подводных лодок, высадке морских десантов, отражению ударов воздушного противника, постановке и тралению морских минных заграждений и многое другое) выполнен в полном объёме и с хорошим качеством.

- Товарищ командующий, расскажите, пожалуйста, подробнее о миссии, которую выполняют североморцы у берегов африканского континента.

- С 2009 года корабли Северного флота во взаимодействии с коалиционными военно-морскими силами участвуют в выполнении задач обеспечения безопасности гражданского судоходства в акватории Аденского залива и вдоль побережья Африканского Рога. Помимо БПК «Североморск» в их числе **тяжёлый атомный ракетный крейсер «Пётр Великий»**, большие противолодочные корабли «Вице-адмирал Кулаков», «Адмирал Чабаненко» и «Адмирал Левченков». За этот период североморцы сопроводили около 50 многонациональных караванов. Это более 170 российских и иностранных судов разного класса.

В ходе выполнения миссии в разное время наши моряки предотвратили захват танкера United Emblem и сухогруза Ocean Diamond, атакованных пиратами в акваториях Красного моря и Индийского океана.

Естественно, каждому походу предшествует длительная и напряжённая подготовка. В обязательном порядке выполняются боевые упражнения по уничтожению комплексами корабельного вооружения и оружия морской пехоты быстроходных малоразмерных плавредств, проводятся тренировки по борьбе за живучесть, противодиверсионной обороне, отрабатывается взаимодействие с корабельными вертолётами, а личный состав десанта морской пехоты отрабатывает порядок действий при досмотре судов. С 2010 года перед началом выполнения задач по обеспечению безопасности судоходства в Аденском заливе экипажам кораблей Северного флота предоставляется возможность пройти дополнительную подготовку на базе многонационального центра подготовки морских специальных операций, расположенного в греческом порту Суда на острове Крит.

Что касается отряда кораблей и судов в составе БПК «Североморск», спасательного буксирного судна «Алтай» и среднего морского танкера «Дубна», то их экипажи свою задачу практически выполнили. Поход у них начался 18 декабря прошлого года. Кстати, для «Североморска» это уже второй дальний поход в Аденский залив.

Помимо учения межфлотской группировки ВМФ России моряки Северного флота принимали участие в международных манёврах, носящих антипиратскую направленность, в частности во взаимодействии с десантно-вертолётным кораблём военно-морских сил Италии «Сан Марко», который выполняет там аналогичные задачи. Кроме этого, отрабатывались передача **жидких** грузов на ходу кораблей **кильватерным способом** и совместное маневрирование с иностранными партнёрами.

За это время наши корабли прошли более 18 тысяч морских миль, осуществили сопровождение 16 судов под флагами России, Греции, Панамы, Либерии, Таиланда, Маршалловых островов, Индии, Тувалу, Египта, Сент-Винсента и Гренадины.

- Владимир Иванович, как меняется боевой потенциал вверенного вам объединения?

- В перспективе наш флот ожидает существенное обновление боевой техники и вооружения, пополнение современными подводными и надводными кораблями. В рамках реализации Государственной программы вооружения на 2011–2020 годы спланировано комплексное переоснащение сил флота на новые и современные образцы вооружения. Лишь в последнее время в боевой состав принят атомный подводный крейсер нового поколения «Юрий Долгорукий», вернулся после модернизации АРПКСН «Верхотурье», внедряются новые автоматизированные комплексы, технические средства связи и многое другое. Флот всё больше отвечает современным требованиям как морская компонента сдерживания потенциальных угроз Российской Федерации извне.

Кроме этого, пополнилась береговая составляющая Северного флота. В самом начале нового учебного года в наше подчинение вошла отдельная Печенгская ордена Кутузова II степени мотострелковая бригада. Это мобильное, хорошо оснащённое средствами ведения вооружённой борьбы соединение. С его появлением значительно расширились возможности Северного флота при ведении военных действий на приморских направлениях. А сюда входят и морские десантные операции, и оборона побережья.

Смею заверить, что сегодня силы Северного флота способны выполнить любую боевую задачу по своему предназначению не только в рамках региона базирования своих сил, но и в дальней океанской зоне.

- А какие испытания предстоят морякам Северного флота в оставшееся время учебного года?

- На самом деле основные испытания ещё впереди. Как раз сейчас личный состав флота сдаёт проверку по итогам зимнего периода обучения. В ближайшее время нам предстоит встретить молодое пополнение, которое уже прибывает на флот, обучить новобранцев работе на технике, владению оружием. Практически все будут участвовать в учениях различной направленности, в том числе межвидовых, таких как «Помор» и «ФРУКУС»; моряков ждут дальние походы, и конечно же не снимаются задачи несения боевого дежурства и обеспечения безопасности судоходства в районе Африканского Рога и Аденского залива. Наши корабли вновь будут привлекаться к освоению Арктики и Северного морского пути в рамках требования Морской доктрины государства по возобновлению регулярного присутствия кораблей Военно-морского флота России в стратегически важных районах Мирового океана.

Также личный состав различных соединений СФ выполняет задачи государственного масштаба по испытанию строящихся и модернизирующихся кораблей и подводных лодок.

НЕ СНИЖАЯ ТЕМПА

Недавно экипаж эскадренного миноносца «Адмирал Ушаков» после решения поставленных перед ним задач вернулся к своему причалу. Этот выход в морские полигоны Северного флота для моряков корабля был очередным этапом боевой учёбы. Почти за неделю, в течение которой эсминец отсутствовал в базе, корабельные специалисты выполнили немало различных учебно-боевых упражнений и плановых мероприятий боевой подготовки.

Ратный труд в море – привычное дело экипажа эскадренного миноносца «Адмирал Ушаков». На его счету дальние походы, напряжённая работа в ближней морской зоне. В минувшем учебном году моряки также внесли вклад в укрепление боеготовности Северного флота.

Интенсивной боевой учёбой ознаменован для них и нынешний год. С первых его дней они приступили к отработке элементов первой курсовой задачи. После её предъявления штабу соединения начали готовиться ко второй курсовой задаче. Выход в полигон сдачи К-2 стал в какой-то мере особенным для экипажа. Ведь тогда впервые испытание морем прошла значительная часть моряков корабля, и нужно отметить, что все они выдержали его успешно.

В следующий раз корабельные специалисты, объединённые одной целью – успешно справиться с полученным непростым заданием, работали в море чётко и слаженно. Эсминцу «Адмирал Ушаков» во взаимодействии с атомным подводным крейсером стратегического назначения, морской авиацией Северного флота и минно-тральной группой Кольской флотилии разнородных сил предстояло выполнить в полном объёме учебно-боевые задачи в полигонах боевой подготовки Северного флота.

После выхода в сопровождении тральщиков «Котельнич» и «Полярный» из Кольского залива в открытое море моряки-надводники в течение нескольких дней осуществили комплекс мероприятий по поиску и слежению за атомной подводной лодкой условного противника.

Основная нагрузка при этом легла на личный состав радиотехнической боевой части, обязанности командира которой исполняет капитан 2 ранга Андрей Рябов. Он недавно пришёл на эсминец «Адмирал Ушаков», и это был первый выход офицера в море в составе экипажа данного корабля. Опыт, полученный ранее, помог капитану 2 ранга Рябову справиться с задачей, стоявшей перед коллективом. Помощники у него подобрались надёжные. Это инженер БЧ-7 капитан-лейтенант Денис Константинов, командовавший до этого гидроакустической группой. В море он не опекал своих бывших подчинённых, но поддержку им оказывал. Да и гидроакустики тоже, как говорится, не лыком шиты. У них достаточно знаний и навыков, чтобы обнаружить подводную лодку противника. Это и доказал старший гидроакустик старшина 2-й статьи Игорь Волосков. Он не только обнаружил ПЛ, но и поддерживал с ней устойчивый контакт, докладывал обо всех манёврах подводников.

Данные, своевременно поступавшие от старшины 2-й статьи Волоскова на центральный командный пункт, стали залогом точного торпедного удара по подводному противнику, который нанесли специалисты БЧ-3 под командованием капитан-лейтенанта Юрия Макарова, проведя стрельбы учебными торпедами. Мастерство и хорошую выучку продемонстрировали старшина минно-торпедной команды главный старшина Аслан Цыников, торпедисты старший матрос Антон Корольков и матрос Александр Юрчинов. Также показали профессиональные качества моряки минно-торпедной боевой части при проведении стрельбы из морского реактивного гранатомёта в ходе отработки противоподводной диверсионной обороны в период якорной стоянки корабля. Умело действовали при выполнении огневого упражнения старшина 2-й статьи Кирилл Леонтьев и матрос Михаил Шумеев.

Одним из основных мероприятий на выходе эскадренного миноносца «Адмирал Ушаков» в море стало учение по противовоздушной обороне корабля. В нём тоже не обошлось без участия личного состава БЧ-7. Со знанием дела трудился командир радиотехнического дивизиона капитан-лейтенант Александр Тискевич. Он был своеобразным координатором различных структур корабля во время обнаружения воздушного противника и отражения его налёта на эсминец. Капитан-лейтенант Тискевич признан лучшим вахтенным офицером боевого информационного центра. Слаженно действовали и его подчинённые. Они уверенно справлялись со своими обязанностями, обеспечивая необходимой информацией стрельбовые расчёты ракетно-артиллерийской боевой части.

Получив целеуказания, специалисты БЧ-2, которой командует капитан 3 ранга Сергей Голган, тоже показали хорошую профессиональную подготовку. Расчёты зенитных ракетных комплексов устойчиво сопровождали воздушную цель, а затем условно её уничтожили. Конечно, не обошлось здесь без стараний командира зенитного дивизиона капитан-лейтенанта Дмитрия Шецко и его коллектива.

Кроме того, моряки эсминца «Адмирал Ушаков» под руководством старшего помощника командира корабля капитана 2 ранга Дмитрия Тесёлкина участвовали в учении по борьбе за живучесть корабля на ходу. Они быстро ликвидировали очаги возгорания, заделывали пробоины, вооружали рубежи обороны, чтобы не допустить распространения пожара или поступления воды в соседние отсеки. Самоотверженно работал на этом учении личный состав аварийной партии, возглавляемой командиром трюмной группы старшим лейтенантом Даниилом Свистуновым.

Командир боевой части связи старший лейтенант Александр Бережной также отдаёт должное работе подчинённых – радиотелеграфиста старшины 2-й статьи Александра Возженникова и механика связи матроса Михаила Пашко.

В числе элементов, отрабатываемых в море экипажем эскадренного миноносца, было маневрирование корабля в сложных гидрометеоусловиях в районе интенсивного судоходства. В том, что эта задача была качественно выполнена, необходимо отдать должное командиру штурманской боевой части капитану 3 ранга Сергею Русакову, старшему инженеру ракетно-артиллерийской боевой части капитан-лейтенанту Евгению Игнатенко, который безукоризненно исполнял обязанности вахтенного офицера, командиру группы надводной обстановки БЧ-7 лейтенанту Олегу Рассохину.

Немало пришлось потрудиться в море и командирам артиллерийской батареи БЧ-2, командует которой старший лейтенант Сергей Ячник. Они вели стрельбу по морским и береговым целям, малоразмерным быстродвижущимся объектам и плавающим минам. Благодаря мастеру управляющих огнём старшины команды комендоров старшего мичмана Николая Тимошишина и техника батареи мичмана Андрея Метёлкина залпы корабельной артиллерии были точными. Свою лепту в это внесли старшие комендоры старшина 2-й статьи Артур Харитонов и старший матрос Сергей Зайцев. Также с полной самоотдачей трудились старшина 2-й статьи Александр Роншин и матрос Евгений Лушников, обслуживавшие пост подачи боеприпасов.

На недавнем выходе в море в экипаже эсминца не было ни одного моряка, который не принимал бы участия в происходящих событиях. Каждый из них вложил частицу своего труда в общее дело. Всем им без исключения нравится работать в море, ощущать себя полезными флоту. Потому и стремятся они снова отправиться в полигоны боевой подготовки навстречу морской стихии.

После возвращения в базу темпы боевой учёбы моряков эскадренного миноносца «Адмирал Ушаков» не снижаются. Только теперь вместо ходовых вахт и выполнения учебно-боевых упражнений идёт базовая подготовка. Экипаж корабля совершенствует выучку и поддерживает материальную часть в готовности, чтобы по первому сигналу выйти в море и выполнить любую поставленную перед ним задачу.

Александр БОНДАРЬ.

На снимках: эсминец в море; рулевой матрос Александр ГРУЗДЕВ.

Фото Станислава КАРАТАНОВА.

ИДЁТ БОЕВАЯ УЧЁБА

ЧАСОВЫЕ ВОЗДУШНЫХ ГРАНИЦ

Выполняя свой воинский долг, они и в мирное время находятся, по сути, на боевом положении: всегда в готовности номер один. Как показывает нам история многочисленных войн и вооружённых конфликтов неспокойного прошлого и нынешнего веков, пока не уничтожены силы противовоздушной обороны, никто не рискнёт сторгнуться в воздушное пространство охраняемого ими государства. Поэтому круглые сутки, не обращая внимания на причуды северной природы и капризы погоды, словно часовые на посту, несут боевое дежурство те, кого в народе уважительно называют воздушными пограничниками. Ведь они охраняют наше небо.

- Охрана северо-западных рубежей Российской Федерации от несанкционированного проникновения летательных аппаратов сопредельных государств является основной задачей 1-й бригады Воздушно-космической обороны 1-го командования ВВС и ПВО, - говорит заместитель командира бригады полковник Сергей Денисов, - будь то самолёты-разведчики или вражеские ракеты.

На сегодняшний день общая площадь территории, надёжно прикрываемой 1-й бригадой ВКО, составляет 1 миллион 400 тысяч км². В её структуру входят зенитные ракетные и радиотехнические войска, которые отвечают за противовоздушную оборону Мурманской и Архангельской областей, Северодвинска, Ямало-Ненецкого автономного округа и Карелии.

У всех подразделений Кольского соединения ПВО, начиная от рот, батальонов, дивизионов, единая задача, которой они посвящают всё своё время и силы, - охрана воздушных границ Севера. Для её решения ежедневно на боевое дежурство заступают около двухсот человек. Радиолокационные посты, которые называют глазами ПВО, «сматривают» охраняемую воздушную территорию с помощью современных радиолокационных станций. А это немалое пространство, как уже было упомянуто выше. Протяжённость сухопутной государственной границы в зоне ответственности бригады составляет 581 км (с Норвегией – 196 км, с Финляндией – 385 км), а над акваторией территориальных морей – 3.527 км.

Такие же ежедневные боевые дежурства несут расчёты зенитных ракетных дивизионов. Если возникает угроза безопасности (допустим, в пятидесятикилометровой зоне от нашей границы появляется летящий объект), то в дело вступают зенитные ракетные подразделения, своими средствами обнаруживают цель и берут её на сопровождение, а также в воздух поднимается дежурный экипаж МиГ-31 из авиагруппы Мончегорска.

Оказывается, наше с виду вполне мирное небо редко бывает спокойным.

Вот лишь несколько цифр, которые никак нельзя назвать сухой статистикой. Только за прошедший год средствами разведки бригады обнаружено и проведено около 62.000 воздушных объектов, из них около 9000(!) иностранных. Около 100 из них оказались боевыми самолётами сопредельных государств, около 130 – разведывательными самолётами Норвегии и США.

В готовность номер один зенитные ракетные войска бригады приводились 85 раз, а радиотехнические - 236 раз (причём дополнительно включались 797 подразделений). Оперативно подчинённые силы авиации приводились в боевую готовность 83 раза. 24 раза выполнялись вылеты на обнаружение и сопровождение разведывательных самолётов сопредельных государств, совершающих полёты вблизи Государственной границы Российской Федерации.

При такой активности «соседей» всегда приходится быть начеку. Боевой подготовке в Кольском соединении ВКО уделяют большое внимание. Не случайно на протяжении трёх последних лет бригада удерживает пальму первенства среди всех бригад Воздушно-космической обороны. Для определения уровня соединения ПВО используется много параметров. Это и качество выполнения мероприятий боевой подготовки, и выполнение боевых стрельб на государственном полигоне Ашулук, а также готовность и проведение плановых проверок, работа по контрольным целям, участие в тактических учениях.

Основные усилия, по словам заместителя командира бригады полковника Сергея Денисова, сосредоточиваются на подготовке к различным командно-штабным учениям, тактико-специальным учениям, совместным тренировкам, например с силами ПВО Северного флота, тактическим учениям с боевой стрельбой.

Во время написания материала управление 1-й бригады во главе с её командиром полковником Юрием Поповым и подчинённый зенитный ракетный полк принимали участие в совместном тактическом учении с боевой стрельбой на полигоне Ашулук. Там проходил третий этап тактического учения – боевая стрельба. Личному составу предстояло заступить на боевое дежурство по охране воздушно-космических рубежей района, совершить марш в новый позиционный район для выполнения основной боевой стрельбы. Зенитному ракетному подразделению ставилась задача уничтожить баллистические цели зенитными ракетными системами С-300 в условиях сложной помеховой обстановки. В ходе учения были уничтожены 4 ракеты-мишени. Общая оценка за боевую стрельбу – «отлично».

Перед поездкой на Ашулук (а она является необходимым элементом боевой подготовки для всех зенитных ракетных и радиотехнических подразделений, входящих в структуру бригады) проводят обязательные тренировки личного состава на местах постоянной дислокации, затем следуют подготовка и сдача зачётов в учебном центре боевого применения ВВС, который находится в Гатчине. Все категории военнослужащих участвуют в такой подготовке.

В прошлом году в тактическом учении с боевой стрельбой с вылетом на полигон Ашулук приняли участие два зенитных ракетных полка и один радиотехнический полк бригады. В этом году планируется «прогнать» на полигоне ещё три полка бригады.

Единственная оценка, объективно отражающая подготовку бригады, – «хорошо». Именно такого отзыва удостоилась 1-я бригада ВКО во время командно-штабного учения под руководством командующего 1-м командованием ВВС и ПВО, а также совместного учения 1-го командования ВВС и ПВО и Северного флота под руководством командующего ЗВО, которое состоялось в прошлом году. Кстати, совместное учение Кольского соединения ВКО и сил Северного флота стало для бригады настоящим испытанием на профессионализм, слаженность и организацию взаимодействия. Это учение стало самым масштабным для 1-й бригады ВКО в прошлом году. В нынешнем же им предстоит принять участие в совместном учении «Запад-2013», которое будет проходить в тесном взаимодействии подразделений противовоздушной обороны с другими родами войск.

Командование бригады уверено, что подобные учения — это главный и необходимый элемент боевой подготовки. Напряжённая боевая учёба, постоянное совершенствование личного состава бригады ВКО – это залог обеспечения безопасности северных рубежей нашей Родины.

Ольга ЧЕРНЫШЕВА.
Фото из архива 1-й бригады ВКО.

Полоса подготовлена редакцией газеты «На страже Заполярья» Северного флота.

ОККУПАЦИЯ ЧЕРЕЗ БУФЕРНЫЕ ЗОНЫ

США внесли обе группировки салафитов в список террористических организаций. Тем не менее группировка «Джебхат ан-Нусра» получает немалые финансовые средства и от «Аль-Каиды», и от союзников Вашингтона – аравийских монархий. Кстати, на днях лидер «Аль-Каиды» Айман аз-Завахири посредством радиообращения призвал своих сторонников разгромить армии Башара Асада в Сирии и французов в Мали, чтобы установить в этих странах исламские режимы. «Пусть ваша битва идёт во имя Аллаха с целью установления власти шариата. Делайте всё возможное, чтобы ваша священная война привела к созданию исламского государства», - подчеркнул он при этом.

СИРИЯ

В интервью газете Times of Israel два сотрудника иракской разведки рассказали, что «Аль-Каида» снабжает боевиков «Джебхат ан-Нусра» оружием и предоставляет материальную помощь. Члены группировок объединили свои усилия в борьбе против правительственных сил в Сирии. По некоторой информации, у этих группировок есть три тренировочных лагеря, где боевики вместе проходят подготовку. Высокий уровень военной подготовки исламистов, современное оружие, а также идеологическая мотивированность превратили их в серьёзных противников на поле боя. Из всех антиправительственных группировок именно отряды «Джебхат ан-Нусры» (до 2 тысяч бойцов) и «Аль-Каиды» пользуются наибольшим влиянием на сирийско-иракской границе.

(Окончание. Начало на 1-й стр.)

На сторону противников Башара Асада перешла, видимо, часть членов боевого крыла палестинского исламистского движения ХАМАС, которое ранее поддерживало сирийские власти, они занимаются военной подготовкой сирийских мятежников. Об этом в конце прошлой недели сообщила со ссылкой на источники среди осведомлённых западных дипломатов британская газета «Таймс». Представители ХАМАСа эту информацию отрицают, но западные журналисты настаивают, что боевики бригады «Иззедин аль-Кассам» (боевое крыло ХАМАСа) направляют рекрутов «Свободной сирийской армии» на территориях к востоку от Дамаска – в городках Ялда, Джарамана и Баббила.

Хамасовцы якобы обучают бойцов ССА рыть подземные туннели, что может помочь им в ходе сражения за центр столицы Сирии, находящийся под контролем правительственных войск. Кроме того, нельзя исключать, что несколько сотен членов ХАМАСа участвовали вместе с подразделениями «Свободной сирийской армии» в боях за Алеппо и в пригородах Дамаска. Как отмечает «Таймс», изменение позиции ХАМАСа означает, что движение окончательно перешло под покровительство Катара и пользуется его финансовой поддержкой.

Палестинское движение ХАМАС обосновалось в Сирии в 1999 году, после того как было вынуждено покинуть Иорданию. Однако в конце 2011 года стало известно, что представители движения уезжают из Сирии. Так, лидер ХАМАСа Халед Машаль переехал из Дамаска в Катар в феврале 2012 года.

Тем временем власти Сирии отказались впустить в страну комиссию ООН, которая хочет проверить факты использования химического оружия в сирийском конфликте. Об этом сообщило агентство Франс Пресс со ссылкой на сирийское агентство SANA, которое приводит заявление министерства иностранных дел Сирии. Недовольство Дамаска вызвало намерение экспертов ООН вести работу на всей территории страны, тогда как сирийские власти просили расследовать инцидент, произошедший 19 марта в пригороде Алеппо. Там, по данным сирийского правительства, химическое оружие применили бойцы оппозиции, в результате чего погибли 25 человек. Оппозиция, в свою очередь, настаивала, что химоружие применили правительственные войска.

Москва считает неприемлемым и недопустимым поведение секретариата ООН, по сути срывающее расследование применения химоружия в Сирии. В заявлении МИД РФ по этому поводу указывается, что секретариат ООН выдвигает требования, далеко выходящие за рамки расследования инцидента в Хан Аль-Асале, о неограниченном доступе экспертов на любые объекты в САР, ко всем лицам, которых эксперты сочтут необходимым опросить, а в качестве средств передвижения экспертной группы содержится указание на авиацию и плавсредства. «Такой подход напоминает линию в отношении расследования в своё время наличия ОМУ в Ираке, которая была основана на заведомо ложных данных и привела к общеизвестным последствиям», - обратили внимание в российском министерстве.

Виктор РУЧКИН.

НА ГРАНИ

Председатель комитета начальников штабов вооружённых сил Республики Корея генерал Чун Сын Чо отложил свой визит в США, где 16 апреля он должен был встретиться с американским коллегой генералом Мартином Демпси. Вашингтон, как сообщается из американской столицы, принимая во внимание резкое обострение ситуации на Корейском полуострове, согласился перенести эту встречу на более поздний срок. А двумя днями ранее Пентагон по этой же причине отложил планируемый тестовый пуск межконтинентальной баллистической ракеты «Минитмен-3».

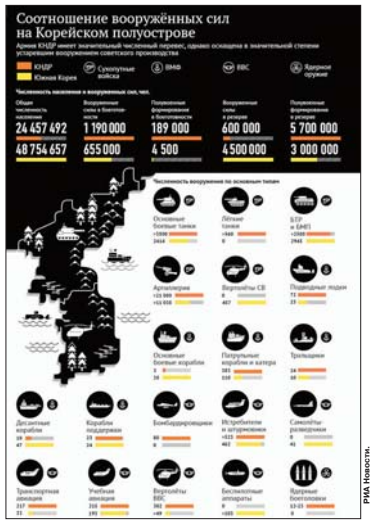

РИА Новости.

Оба этих решения, несомненно, демонстрируют стремление Вашингтона, а вместе с ним и Сеула, не усиливать напряжённость на Корейском полуострове, которая достигла пикового значения. Однако для того чтобы она стала снижаться и ситуация в регионе вернулась в политико-дипломатическое поле, этого явно мало. Необходимо прежде всего отказаться от воинственной риторики и брящания оружием, наращивания боевого потенциала в регионе, а главное – показать готовность слушать друг друга. К сожалению, на деле происходит обратное.

Нельзя не видеть, что США, воспользовавшись воинственной линией поведения Пхеньяна, а по мнению многих аналитиков, сознательно спровоцировав её, начали «закачивать» в регион различные вооружения. Так, туда направлены новые боевые корабли и самолёты, ускоренными темпами разворачиваются дополнительные системы противоракетной обороны. В частности, на острове Гуам в Тихом океане будет размещена система THAAD, которая представляет собой противоракетный комплекс заатмосферного перехвата ракет средней дальности. Для этого с военной базы Форт-Блисс в штате Техас на Гуам будут переброшены и сам комплекс, и обслуживающий персонал в количестве 95 человек. «Мы не знаем, сколько времени займёт развёртывание (системы), но знаем, что они (персонал) готовы. Они обучены, они готовы, они справятся с задачей», - заявил командир базы Форт-Блисс генерал-майор Дана Питтарэ.

КОРЕЙСКИЙ ПОЛУОСТРОВ

Дальнейшие меры по наращиванию американского военного присутствия в регионе будут обсуждены во вторник (в ночь на среду по московскому времени) в сенатском комитете по делам вооружённых сил США. Как сообщают информационные агентства, в комитете состоятся слушания по перспективам тихоокеанского командования вооружённых сил США, а также американского военного контингента в Республике Корея. В слушаниях примет участие командующий Тихоокеанским командованием адмирал Сэмюел Локлир, и этого не могут не учитывать в Пхеньяне, где считают, что США стремятся «уничтожить Северную Корею». В этих условиях северяне просто вынуждены повышать ставки, постоянно демонстрируя свою решительность. Так, корейский комитет за мир в Азиатско-Тихоокеанском регионе (КНДР) призвал во вторник всех иностранцев эвакуироваться с территории Южной Кореи в связи с резким обострением ситуации на Корейском полуострове. В заявлении этой организации отмечается, что обстановка в регионе «балансирует на грани термоядерной войны из-за враждебных акций США и Южной Кореи». В настоящее время Вашингтон и Сеул «ищут предлог для начала войны против КНДР», считает комитет. «Как только начнётся вооружённый конфликт, КНДР будет вести беспощадную священную войну, - говорится в заявлении комитета. - Мы не хотим, чтобы иностранцы стали жертвой этого конфликта».

Подобных заявлений со стороны Пхеньяна прозвучало в последнее время немало. Однако рано или поздно, когда все слова уже будут сказаны, северокорейские власти могут перейти к делу. И тогда пожар войны действительно может охватить весь регион. Кстати, КНДР завершила подготовку к запуску новой баллистической ракеты, который может быть осуществлён уже в среду. Об этом сообщило южнокорейское информагентство Рёнхап со ссылкой на источники в разведке Республики Корея.

Сергей МЕДВЕДЕВ.

«ПОМОГАЕТ, ЗАЩИЩАЕТ, ОБОРОНЯЕТ»

В этом году в Вооружённых Силах России должен завершиться процесс создания военной полиции. Он идёт уже давно и с определёнными трудностями, что связано со сложностью формирования нормативно-правовых функций органов этого института и организацией его взаимодействия с другими силовыми структурами. И здесь многое может подсказать опыт функционирования военной полиции в других странах, а их около пятидесяти, включая великие державы (США, Великобритания, Франция, Китай). Среди них приоритетное место, бесспорно, занимают Соединённые Штаты. И не только потому, что военная полиция появилась здесь ещё в XVIII веке, но и потому, что она весьма эффективно работает как по поддержанию правопорядка в войсках, так и по их боевому обеспечению.

ВОЕННАЯ ПОЛИЦИЯ США

Военная полиция в структуре вооружённых сил США представляет собой особый отдельный род войск с широкими полномочиями, довольно разветвлённой организационной структурой, хорошо отлаженной системой комплектования и подготовки личного состава. Кроме того, располагая самыми большими и мощными на Западе вооружёнными силами, дислоцирующимися фактически почти во всех наиболее значимых точках мира и не раз применявшимися для осуществления военно-силовой политики, США обладают большим и разнообразным опытом использования военной полиции в самых различных ситуациях.

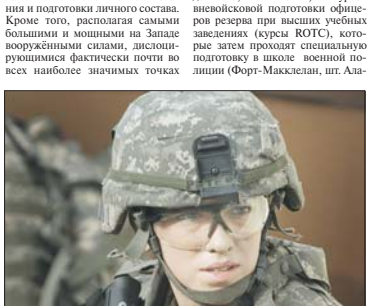

В настоящее время общая численность личного состава военной полиции, включая резервистов, составляет более 30 тысяч человек. При этом значительную долю представляют женщины-военнослужащие. Комплектуется личный состав главным образом военнослужащими регулярных вооружённых сил, находящимися в запасе, путём тщательного отбора и сдачи конкурсных экзаменов. Офицерский корпус формируется из выпускников военных академий (прежде всего, Вест-Пойнт) и курсов виевойской подготовки офицеров резерва при высших учебных заведениях (курсы ROTC), которые затем проходят специальную подготовку в школе военной полиции (Форт-Макклелан, шт. Алабама). Там они изучают тактику действий подразделений, принципы руководства и основы управления войсками, специальные предметы, юриспруденцию и прочее. Рядовой и сержантский состав частично обучается в офицерских кандидатских школах, но в основном на специализированных курсах повышения квалификации.

Непосредственное руководство корпусом военной полиции, действующим под девизом «Помогает, защищает, обороняет», возложено на начальника военной полиции - заместителя генерального инспектора сухопутных войск. Кроме того, в центральном аппарате министерства обороны США функционирует управление (по другим данным - отдел) военной полиции, подчинённое первому заместителю министра обороны.

Организационно-штатная структура военной полиции сухопутных войск представлена отдельными бригадами и батальонами в составе войсковых объединений, а также ротами в составе соединений. При этом основной боевой единицей военной полиции является рота. Однако организационная структура таких рот неоднакова. Она зависит от типа войскового соединения, в которое данная рота входит, а также от специфики или объёма задач, выполнение которых возлагается на неё. При этом роты военной полиции всех типов соединений располагают возможностями для обеспечения перемещения подразделений и частей, а также боевых и транспортных средств в зоне боевых действий соединений и частей.

Что касается других видов вооружённых сил, то они не располагают такой отдельной структурой военной полиции, как сухопутные войска. Так, в ВВС США сформированы эскадрильи военной полиции, которые дислоцируются на авиабазах и других объектах. В ВМС и морской пехоте США полицейские функции выполняют подразделения сил безопасности, сведённые в два батальона морской пехоты. На всех крупных кораблях и десантных транспортах имеются отряды (группы) морской пехоты, в обязанности которых входит поддержание порядка на борту, в том числе несение караульной службы. Их численность в зависимости от класса корабля может составлять от 5 до 20 человек. Командует таким отрядом, как правило, офицер, подчиняющийся непосредственно командиру корабля.

В повседневной жизни военная полиция выполняет правоохранительные функции, включающие поддержание дисциплины в гарнизонах и на базах, охрану объектов, расследование воинских преступлений, регулирование дорожного движения, проведение антитеррористических мероприятий. Кроме того, согласно соответствующим уставам и наставлениям, в задачи военной полиции входит «ликвидация или оказание содействия в ликвидации волнений среди гражданского населения», в том числе и в тех странах, где дислоцируются части и подразделения вооружённых сил США.

При этом важно подчеркнуть, что военная полиция вправе осуществлять такую деятельность только в тех случаях, когда правонарушение совершено военнослужащими или членами своей военной части, на территории соответствующего гарнизона или военного городка. Не исключается, однако, привлечение военной полиции для борьбы с правонарушениями и на территории воинской части по просьбе её командира и с согласия руководителя территориального органа военной полиции.

Одной из главных задач военной полиции является предотвращение всякого рода нарушений и преступлений, совершаемых военнослужащими. В связи с этим в составе военной полиции имеется значительный штат следователей, которые решают свои задачи в соответствии с принятой законодательно процедурой проведения дознания и следствия в любой сфере, но с учётом специфики военно-полицейского обеспечения войск. При этом они руководствуются двумя основными правовыми документами федерального уровня: «Единый военно-юридический кодекс вооружённых сил США» и «Наставление по военному судопроизводству и дисциплинарной практике в вооружённых силах США», а также соответствующими уставами сухопутных войск: FM 3-19.3 «Практика расследования нарушений законности и порядка», АТТР 3-39.10 «Операции по установлению законности и порядка», FM 3-19.1 «Операции военной полиции» и др. Именно эти документы являются нормативно-правовой базой функционирования военной полиции. В частности, указанные документы классифицируют как уголовные дела, которые подпадают под юрисдикцию военных следователей: дезертирство, убийство, ограбление, коррупция, преступления, связанные с наркотиками или на сексуальной почве и др.

При этом необходимо особо подчеркнуть, что особенность процесса расследования, проводимого военной полицией, состоит в том, что на определённом его этапе следователи действуют автономно, но став в известность соответствующего командира (начальника гарнизона, базы и т.д.). В последующем они в обязательном порядке сотрудничают и координируют свою работу с другими органами расследования правонарушений в вооружённых силах, прежде всего с командованием уголовных (криминальных) расследований сухопутных войск, а также с соответствующими военно-юридическими службами и органами, а иногда даже с ФБР и информационно-разведательными структурами.

Кроме того, значительную помощь военной полиции в проведении следствия оказывает разветвлённая сеть осведомителей («информаторов» по американской терминологии), созданная, в частности, при вышеуказанном командовании расследований сухопутных войск.

Важно отметить, что в основу деятельности военной полиции законодатель положил начальствующее положение военного полицейского по отношению к другим военнослужащим, равным или ниже его по воинскому званию. Требования военного полицейского, находящегося при исполнении своих обязанностей, к такой категории военнослужащих являются обязательными и должны быть неукоснительно выполнены. Согласно P. 3 Ch. 8 FM 19-10 военный полицейский в отношении военнослужащих, старших по воинскому званию, имеет право напоминать им о необходимости соблюдения требований воинской дисциплины и рекомендовать прекратить неправомерное поведение. И только в случае продолжения такого поведения военный полицейский вправе принимать установленные законодательством меры пресечения, вплоть до задержания военнослужащего. Кстати, под задержанием законодатель подразумевает «кратковременную меру принуждения, применяемую к лицу, совершившему или подозреваемому в совершении правонарушения, с целью выявления причастности задержанного к нему и дальнейшего, в случае необходимости, решения о его ответственности».

После завершения расследования дело передаётся военному прокурору для привлечения виновного к ответственности.

Важное место в правоохранительной деятельности военной полиции занимает расследование преступлений, совершённых на бытовой почве. Сотрудники, выполняющие эти функции, проходят обучение по вопросам пресечения преступлений такого рода, изучают способы урегулирования семейных конфликтов. Агенты службы криминальных расследований, следователи военной полиции и гражданские лица, занимающиеся расследованиями дел, связанных с жестоким обращением с детьми, проходят курс специальной подготовки.

В военное время военная полиция осуществляет охрану и оборону основных и передовых командных пунктов соединений и объединений, ведение разведки и охрану тылового района, регулирование движения на дорогах и водных путях, контроль за перемещением беженцев, выявление и задержание гражданских лиц и другие функции.

Одна из задач военно-полицейского обеспечения войск в ходе боевых действий - оказание помощи командирам в рамках своей компетенции при принятии решения в оперативно-боевой обстановке. Кроме того, подразделения военной полиции могут выполнять отдельные боевые задачи тактического уровня. Численность и размещение сил полиции зависят от факторов, определяющих характер конфликта, его масштабность, оперативную обстановку и др.

Важнейшими функциями военной полиции в ходе современных военных конфликтов являются содержание военнопленных, обеспечение их безопасности и гуманное обращение с ними. В рамках этой задачи военная полиция осуществляет сбор военнопленных, их эвакуацию и охрану в районе боевых действий и на континентальной части США. При этом представители военной полиции нередко сами нарушают законность и положения международного права. Примером может служить резонансный случай, связанный с издевательствами военнослужащих 800-й бригады военной полиции США над заключёнными иракской тюрьмы «Абу-Грейб».

В перспективе в рамках продолжающегося реформирования вооружённых сил США американским командованием предполагается дальнейшее совершенствование корпуса военной полиции по следующим направлениям: расширение и углубление её задач и функций (прежде всего в рамках проводимых миротворческих боевых и небоевых операций, гуманитарных операций, включая национальные и международные); усиление взаимодействия и кооперации с гражданскими правоохранительными органами, правовыми неправительственными и правительственными структурами, в том числе международными, особенно при участии формирований военной полиции в региональных и локальных конфликтах; оснащение личного состава военной полиции более мобильными и совершенными военно-техническими средствами с акцентом на расширение применения вертолётов, оружия нелетального действия и др.

Полковник Юрий ИВАНИЧКИН.

В АРМИЯХ СНГ

● *Азербайджан*

Фонд помощи растёт

Объём средств, накопленных в фонде помощи вооружённым силам Азербайджана, достиг на 1 апреля 2013 года 39.017.597 манатов, 205.791 доллара и 593 евро. Напомним, что этот фонд был создан 17 августа 2002 года. Он формируется на основе добровольных пожертвований физических и юридических лиц, действующих на территории Азербайджанской Республики, в том числе и за счёт других, не запрещённых законом вложений.

● *Армения*

Юбилей института

В военно-авиационном институте имени маршала Арменака Хампеяница состоялось торжественное мероприятие, посвящённое 20-летию формирования и деятельности этого учебного заведения. В нём участвовали министр обороны Армении Сейран Оганян, первый заместитель министра Давид Тоноян, начальники управлений министерства обороны и ГШ ВС Армении, командирский и профессорско-преподавательский состав военно-авиационного института, курсанты и их родственники. «Сегодня уже уверенно можно сказать, - подчеркнул в своём выступлении Сейран Оганян, - что это военное учебное заведение является центром подготовки квалифицированных специалистов современного военного искусства, имеет богатые учебно-технические возможности, опытный профессорско-преподавательский и командирский состав. В течение прошедших 20 лет 612 офицеров – лётчики, авиационные техники, связисты, специалисты ПВО – написали страницы своей сложной военной биографии в этом военном учреждении». По словам министра обороны, благодаря руководству и преподавательскому составу этот военный институт стал также центром серьёзной инновационной научной работы.

● *Казахстан*

Для офицеров младшего звена

На базе учебного центра «Шошкалы» состоялось показное ротно-тактическое учение, проведённое с целью активизации деятельности офицеров младшего звена, повышения роли их подразделений как самостоятельной боевой единицы. В нём приняли участие более 70 офицеров и сержантов соединений и подразделений аэромобильных войск. На площадке полигона были развёрнуты 12 учебных мест, каждое из которых было оформлено образцами военного и технического имущества, что позволяло обучаемым наглядно видеть, а руководителям в доступной форме объяснять учебную тему. Командиры рот и взводов получили информацию о новых способах боевых действий, методах работы с личным составом и ведения служебной деятельности. Проведение показных ротно-тактических учений предоставило возможность молодым офицерам перенять опыт их старших товарищей, способствовало укреплению теоретических знаний и получению полезной информации для качественного выполнения своих служебных обязанностей.

Реконструкция аэродрома

На военной авиабазе сил воздушной обороны в городе Талдыкорган началась реконструкция аэродрома. Ремонтные работы пройдут на лётном поле, которое включает в себя взлётно-посадочную полосу, рулёжные дорожки, места стоянок самолётов и вертолётов. В процессе ремонтных работ будет заменено покрытие взлётно-посадочной полосы, увеличена её длина и ширина. Помимо этого, будет построена новая водосточно-дренажная сеть, заменены сети связи и электричества, железобетонное ограждение, отремонтированы другие объекты аэродрома. Мероприятия по реконструкции позволят эксплуатировать здесь воздушные суда с большой взлётной массой. Новое современное светотехническое оборудование, которое будет установлено на аэродроме, позволит существенно повысить безопасность полётов в сложных метеорологических условиях и ночью. В целом после реконструкции аэродрома Талдыкорган военно-воздушные силы Казахстана получат современный аэродром, оснащённый новейшим оборудованием, что повысит безопасность полётов государственной авиации, боеспособность ВВС и вооружённых сил республики в целом.

● *Украина*

Новые акценты идеологии

Министерство обороны Украины изменит идеологию воспитания военнослужащих, перенеся акцент с героического прошлого казаков на военных – освободителей от фашизма времён Великой Отечественной войны. «Мы придаём особое значение, - заявил в этой связи министр обороны Павел Лебедев, - идеологическому вопросу. Считаем, что он важен, но нам необходима не только память о казаках, которые то отстаивали Украину, то её отдавали. Мы должны помнить о всей истории Украины, включая в первую очередь и Великую Отечественную войну. Увы, мы почему-то помним только казаков, а героев, спасших Украину от фашизма, забыли».

На боевом дежурстве – ЗРК С-300ПС

В Севастополе на боевое дежурство по охране воздушного пространства Украины заступил дивизион, которым командует подполковник Владимир Богдан. В конце 2012 года на вооружение этого дивизиона поступил модернизированный зенитный ракетный комплекс С-300ПС. Он стал первым для Крымского региона, который за годы независимости Украины прошёл ремонт, модернизацию и получил сертифицированное продление своего срока эксплуатации. Торжественная церемония заступления на боевое дежурство началась с выноса боевого знамени и проходила в присутствии представителей командования тактической группы «Крым» воздушных сил ВС Украины и командования зенитного ракетного полка, в состав которого входит дивизион. На мероприятие были приглашены представители средств массовой информации и духовенства. Расчёт пусковой установки продемонстрировал практические действия по её подготовке к выполнению марша, порядок перевода в боевое положение и подготовку к выполнению пусков по воздушным целям.

Очередной набор слушателей

На обучение в Николаев прибыли офицеры, которые представляют все виды вооружённых сил Украины со всех регионов страны. Среди офицеров есть пять представительниц прекрасного пола. Занятия у офицеров-слушателей будут проходить по трём специальностям: обработка информации оборонного планирования, организационно-штатная работа, мобилизационная подготовка в органах военного управления соединений и частей вооружённых сил Украины. Основной особенностью этого процесса обучения станут новые подходы к мобилизационной работе в рамках процесса реформирования вооружённых сил. Обучение продлится один месяц и закончится сдачей выпускных экзаменов и зачётов, которые будет принимать экзаменационная комиссия во главе с представителем главного мобилизационного управления генерального штаба вооружённых сил Украины. За 19 лет существования центральных офицерских курсов это уже 67-й набор слушателей.

Подготовлено отделом международной жизни.

В БЕЛОРУССКОЙ АРМИИ

Модернизация в действии

Под руководством председателя государственного военно-промышленного комитета (ГВПК) Сергея Гурулёва прошло заседание коллегии, на котором присутствовали начальники структурных подразделений центрального аппарата Госкомвоенпрома, руководители организаций, входящих в систему, их заместители по экономике, главные инженеры. В центре внимания коллегии – анализ проводимых мероприятий в I квартале 2013 года по комплексной модернизации организаций, входящих в систему ГВПК.

За январь-февраль организациями, входящими в систему Госкомвоенпрома, на модернизацию направлено более 10 млрд. белорусских рублей (10 российских рублей – около 2.700 белорусских). В рамках реализации программ по модернизации приобретается новое оборудование, внедряются новые технологии, обеспечивается производство новых видов изделий, выполняются опытно-конструкторские работы, проводится оптимизация организационно-штатной структуры, рационализация площадей, внедряются современные модели управления, которые позволят снизить издержки и повысить эффективность и качество производства. Ресурсы на модернизацию концентрируются на проектах с наибольшей отдачей. В рамках модернизации предприятия активно идут на контакты с инвесторами.

В рамках Союзного государства

Госкомвоенпром Белоруссии предлагает новые тематические направления для последующей разработки, утверждения и реализации очередных научно-технических программ Союзного государства. Среди них - разработка и создание опытного образца перспективного мобильного многофункционального комплекса внешнетраекторных измерений, создание мобильных АРМ для построения интегрированных систем управления различных уровней и назначений на основе унифицированных электронных модулей средств отображения информации нового поколения и микрокоммуникаторов, а также разработка и освоение в производстве силового агрегата на базе двигателей российского производства и белорусских автоматизированных гидромеханических передач, укомплектованных микропроцессорными системами переключения передач, средствами диагностики, органами управления и информации в интересах совершенствования характеристик автомобильной техники специального назначения и двойного применения.

Цели отработаны

Расчёты зенитного ракетного комплекса «Тор-М2» 120-й зенитной ракетной бригады Западного оперативно-тактического командования ВВС и войск ПВО отработали практические задачи на 174-м учебном полигоне ВВС и войск ПВО. В ходе тренировки личный состав зенитного ракетного подразделения совершенствовал навыки обнаружения и условного уничтожения современных средств воздушного нападения. В качестве воздушных целей использовались мишени ИВЦ-М1. Все расчёты успешно справились с поставленными задачами, а военнослужащие получили реальный опыт работы по малоразмерным скоростным целям.

Учатся резервисты

В 6-й отдельной гвардейской механизированной бригаде Западного оперативного командования проводится сбор с военнослужащими, призванными из запаса. Всего призваны около 180 человек, 30 из которых 4 апреля приняли военную присягу. Основными задачами сбора являются: повышение знаний военнообязанных по предметам боевой подготовки и практических навыков по военно-учётным специальностям; совершенствование подготовки офицеров по управлению подразделениями в ходе выполнения задач по предназначению. На заключительном этапе сбора военнообязанные примут участие в командно-штабном учении.

Виртуальная битва

В Бресте 13 апреля пройдёт Кубок по World of Tanks «Брестская крепость – 2013», посвящённый 95-летию вооружённых сил страны. Финальный турнир состоится в областном Дворце культуры профсоюзов и станет вторым по счёту открытым кубком республики по киберспорту. В решающих играх примут участие четыре команды, успешно прошедшие отборочные соревнования. Его победители получат ценные призы от организаторов. Во время кубка состоится шоу-матч между командой вооружённых сил «Авангард» и сборной командой по World of Tanks Брестской области. Организаторами турнира выступают министерство обороны, Брестский облисполком и компания-разработчик компьютерной игры World of Tanks при поддержке киберспортивного портала SnG.by и Брестского областного комитета БРСМ.

О службе – с юмором

В клубе «Ракетчик» Военной академии Республики Беларусь прошёл фестиваль Клуба весёлых и находчивых «КВоеН». В игре, посвящённой 60-летию со дня образования альма-матер белорусских офицеров (его празднование состоится 3–4 мая), участвовали пять команд, в состав которых вошли курсанты факультетов связи и автоматизированных систем управления, общевойскового, военной разведки, подготовки иностранных военнослужащих, противовоздушной обороны. Участники представили на суд жюри и зрителей визитную карточку и презентацию видеоклипа на песню патриотической направленности. На полуторачасовое выступление квоенщиков собралось более 800 человек.

Победу члены жюри присудили команде «Связь в удовольствие» факультета связи и АСУ, в чём бурными аплодисментами их поддержал зрительный зал. Второе место – у команды «Впопыхах» факультета военной разведки. Третье место заняла команда «5-й элемент» факультета противовоздушной обороны.

Совместное подразделение

Вооружённые силы Белоруссии и Украины проводят переговоры по поводу создания совместного подразделения. Об этом сообщил начальник генерального штаба ВС РБ – первый заместитель министра обороны Республики Беларусь генерал-майор Пётр Тихоновский в ходе визита во Львов. По его словам, уже определены задачи и перспективы его применения. «К сожалению, погода нас не балует и часто складываются такие чрезвычайные ситуации, что необходимо помогать друг другу», - уточнил при этом генерал-майор Пётр Тихоновский.

Обменялись мнениями

В Военной академии Республики Беларусь прошла международная военно-научная конференция «Современная военно-техническая политика: проблемы и перспективы». В мероприятии участвовали представители министерства обороны и генерального штаба ВС РБ, военных учебных заведений, научных организаций, предприятий промышленности и других заинтересованных структур Белоруссии, России и Украины. Они обсудили и проанализировали основные аспекты военно-технической политики на современном этапе строительства вооружённых сил, перспективы их развития.

СЕКРЕТЫ БЕЛОРУССКОГО МВД

«Красная звезда» продолжает рассказывать о силовых ведомствах стратегических партнёров России, их роли в обеспечении внутренней и внешней безопасности государств-союзников, о том, каким вызовам и угрозам нашим коллегам приходится сегодня противостоять. Этот выпуск «Побратимов» открывает интервью с министром внутренних дел Белоруссии генерал-майором милиции Игорем ШУНЕВИЧЕМ.

– Игорь Анатольевич, и сами белорусы, и их гости из-за рубежа отмечают высокий уровень правопорядка в республике. За счёт чего он достигается? Или это секреты «производственного мастерства»?

– Никаких секретов. Сохранение контроля за криминогенной ситуацией в Белоруссии – результат реализации органами внутренних дел практических мер в рамках различных госпрограмм: по борьбе с преступностью и коррупцией, по противодействию торговле людьми, нелегальной миграции и другим. Эта работа, конечно же, не была бы эффективной без взаимодействия с другими силовыми структурами, заинтересованными госорганами и общественными формированиями, а главное – без ответственного отношения сотрудников к своим обязанностям.

Сегодня наши совместные усилия сконцентрированы на противодействии пьянству и алкоголизму, профилактике правонарушений в семейно-бытовой и иных сферах. С этой целью проводятся специальные операции, комплексные мероприятия, акции, проекты. Среди них «Быт», «Внимание – возраст!», «Профилактика и ТЫ!», «Дом без насилия!», «Безопасное вместе!», «Вместе против нелегального алкоголя!» и другие. При этом активно применяются возможности превентивных норм законодательства.

С учётом складывающейся ситуации вырабатываются меры, направленные на повышение роли местных исполнительных и распорядительных органов, общественных пунктов охраны порядка, добровольных дружин. Кроме того, что ежедневно на улицы городов республики для охраны общественного порядка выходят военнослужащие внутренних войск, – активно внедряются современные технологии видеомониторинга, другие новации. Всё это вкупе приводит к тому, что уже на протяжении шести лет общая преступность в нашей стране имеет тенденцию к снижению.

– И на какие показатели в этом плане вы вышли по итогам прошлого года?

– В 2012 году на территории Белоруссии зарегистрировано более 102 тысяч преступлений, что на 22,7 процента меньше, чем в 2011 году. Уменьшилось количество особо тяжких и тяжких преступлений. Соответственно стало меньше и число потерпевших, а главное – погибших. Отмечено значительное (в три раза) снижение преступлений, совершённых организованными группами. На 17 процентов сократилась подростковая преступность, на четверть – в сельской местности, почти на треть – в сфере семейно-бытовых отношений. На 9 тысяч меньше зарегистрировано злодеяний в общественных местах. Уменьшилось на 6 тысяч и число преступлений, совершённых ранее судимыми...

Отмечено сокращение основных показателей аварийности в дорожно-транспортных происшествиях. Количество ДТП, погибших и раненых уменьшилось во всех без исключения областях и Минске. При этом нужно отметить, что на 18,5 процента меньше зафиксировано фактов повторного управления транспортом в состоянии опьянения. Но мы ожидаем ещё большего:

БЕЗОПАСНОСТЬ

подготовлен проект закона об ужесточении ответственности за пьяное вождение, предусматривающий конфискацию автомобиля, увеличение штрафов, другие санкции. Для большей дорожной безопасности и максимальной защищённости участников движения начата реализация концептуально новых проектов. На автодороге Брест – Минск – граница Российской Федерации уже функционирует единая система фотофиксации нарушений скоростного режима. На территории Минской, Брестской областей и столицы введены в эксплуатацию десятки стационарных и мобильных датчиков контроля скорости. Анализ поступающей с них информации показывает, что нарушений скоростных режимов на этих участках дороги стало меньше втрое, значительно сократилось число ДТП и пострадавших.

– В 2012 году проведён очередной этап социологического исследования о работе органов внутренних дел республики. Его итоги свидетельствуют, что степень доверия милиции со стороны населения в течение последних нескольких лет остаётся практически неизменной и на достаточно высоком уровне...

– Изучением отдельных аспектов общественного мнения мы стали заниматься около десяти лет назад, а в 2006 году в структуре штаба с этой целью был создан отдел мониторинга. Мнение граждан для нас является основным критерием оценки деятельности. Многолетний опыт работы в этой сфере показывает, что из года в год от 35 до 39 процентов населения нашей страны доверяет милиции. Это люди, полностью и безоговорочно доверяющие органам внутренних дел. Ещё около половины населения доверяет нам, но в то же время критически относится к некоторым аспектам нашей деятельности. Мы называем эту категорию граждан «доверяющие, но не в полной мере», поскольку в целом они настроены позитивно. По большому счёту, это наш потенциал и один из основных ориентиров для работы, позволяющий сидеть сложа руки, требующий двигаться вперёд, искать новые формы и методы завоевания доверия. Так что в среднем нас поддерживает больше, чем три четверти населения, и оценка работы белорусской милиции получается вполне удовлетворительной.

– Вы назвали ряд проводимых спецмероприятий. А есть ещё «Арсенал», «Нелегал», «Мак», «Надзор»... Насколько высока их эффективность?

– Судите сами. Скажем, за время реализации комплекса мероприятий «Арсенал» из оборота в прошлом году было изъято более 1,2 тысячи единиц незарегистрированного оружия и более 8,6 тысячи боеприпасов. Ещё более 1,6 тысячи такого оружия и почти 190 тысяч боеприпасов добровольно сданы в органы внутренних дел. Каждая изъятая или добровольно сданная единица нелегального оружия – это, возможно, чья-то сохранённая жизнь. Такие мероприятия имеют и профилактическое значение, так как в этот период отрабатываются законные владельцы оружия, проверяются условия его хранения, что, безусловно, дисциплинирует...

Во время операции «Канал-Восток» в прошлом году ежесуточно задействовались около 2,4 тысячи сотрудников МВД, КГБ, таможенников, пограничников, работало более 290 совместных оперативных групп для отработки железнодорожного и воздушного транспорта, автодорог, приграничной территории. Итог: из незаконного оборота изъяли 6,7 кг наркотических средств и психотропных веществ. Скажете – мало? Но причина не в некачественной работе специалистов, а как раз наоборот. Уже многие международные эксперты признают тот факт, что наркобароны не хотят связываться с правоохранительной системой Белоруссии и обходят нашу республику стороной.

– Проведение таких операций осуществляется в формате Организации Договора о коллективной безопасности? По каким ещё направлениям вы тесно сотрудничаете с ОДКБ?

– Представители органов внутренних дел Белоруссии активно участвуют в работе Координационного совета руководителей компетентных органов по противодействию незаконному обороту наркотиков государств - членов ОДКБ. Тот же комплекс оперативно-профилактических операций «Канал», в котором наши подразделения по наркоконтролю принимают активное участие, – один из эффективных инструментов противодействия международному наркотрафику. В рамках ОДКБ проводится операция «Нелегал» – по борьбе с незаконной миграцией граждан третьих стран и торговлей людьми. На национальном уровне реализуются совместные мероприятия государств – членов ОДКБ по борьбе с преступлениями в сфере информационных технологий (операция «ПРОКСИ-2012»). По предложению Секретариата ОДКБ сформирован Национальный межведомственный штаб, утверждён план мероприятий, предусматривающий оперативно-разыскные и профилактические мероприятия по противодействию распространению в Интернете информации, наносящей ущерб государственным и союзническим интересам, на пресечение трансграничной преступности с использованием компьютерных технологий.

В прошлом году в формате ОДКБ в совместных мероприятиях участие принимали также внутренние войска МВД. Вырабатывался алгоритм работы органов управления и привлекаемых сил для планирования и проведения совместных операций. Военнослужащие внутренних войск Белоруссии вместе с другими сотрудниками МВД проходят обучение во Всероссийском институте повышения квалификации МВД России: учатся противодействовать нелегальной миграции, приобщаются к знаниям, необходимым для руководящего состава подготовленных миротворческих сил ОДКБ и Сил специального назначения КСОР ОДКБ. Добавлю, что команда нашего МВД – постоянный участник и призёр ежегодного международного турнира по комплексному единоборству среди спецподразделений силовых структур государств – членов ОДКБ.

– А двусторонние отношения с российским МВД? Насколько они тесны?

– На эту тему можно говорить долго. С 1998 года ежегодно проводятся заседания Объединённой коллегии министерств внутренних дел Белоруссии и России, что обеспечивает высокий уровень эффективного взаимодействия. Последнее заседание состоялось в июне прошлого года в Витебске. Следующее запланировано на июнь текущего – уже в России. Правовой основой сотрудничества служат международные договоры различного уровня, как двустороннее, так и заключенные в рамках СНГ. Отлажен механизм практического взаимодействия по наиболее актуальным направлениям. Например, в сфере борьбы с терроризмом и противодействия экстремизму. Российские полицейские по запросам наших органов внутренних дел предоставляют сведения о возможном участии в бандформированиях выходцев с Кавказа, задерживаемых на территории республики. Аналогичная информация поступает в подразделения МВД Белоруссии по инициативе российской стороны. Чтобы не допустить консолидации оргпреступности, вместе выявляем межгосударственные связи так называемых криминальных авторитетов. Продолжается реализация мер, направленных на пресечение попыток сращивания криминалитета с органами власти и управления, консолидации преступного элемента для дестабилизации обстановки в стране. Проводятся рабочие встречи по вопросам противодействия коррупции и организованной преступности.

В 2012 году в Минске состоялась встреча сыщиков Белоруссии и России. Отмечаюсь, что особых успехов удалось достичь при организации взаимодействия по пресечению деятельности преступных групп в сфере криминального автобизнеса. Достаточно тесные деловые отношения сложились между ГУБЭП МВД и Главным управлением экономической безопасности и противодействия коррупции МВД России. Взаимодействуем и в области борьбы с наркобизнесом. Осуществляется сотрудничество с Федеральной миграционной службой МВД РФ. Налажен своевременный обмен информацией о ДТП с пострадавшими. Органы внутренних дел Белоруссии и России поддерживают тесные контакты в сфере обеспечения охраны общественного порядка и профилактики правонарушений. На территориях Смоленской и Могилёвской областей сейчас введены в эксплуатацию цифровые системы радиосвязи, повышающие возможности взаимного радиообмена. В рамках соответствующей программы Союзного государства бойцы специального подразделения по борьбе с терроризмом (СПБТ) «Алмаз» МВД РБ и ОМОН ГУВД Мингорисполкома неоднократно принимали участие в совместных учениях и взаимных стажировках с сотрудниками СОБР «Рысь», а также российского ОМОН «Зубр». Разработана договорно-правовая база сотрудничества между внутренними войсками наших стран. Стали доброй традицией двусторонние встречи и семинары-совещания по обмену опытом, в том числе по охране АЭС.

Налажено плодотворное взаимодействие с учреждениями образования двух государств. Белорусские курсанты обучаются в России, российские – у нас. Представители белорусских подразделений ОВД повышают квалификацию на высших курсах Академии управления, во Всероссийском институте повышения квалификации МВД России, Северо-Западном институте повышения квалификации Федеральной службы Российской Федерации по контролю за оборотом наркотиков и других. Наконец, наше МВД имеет официального представителя в посольстве РБ в России, что способствует оперативному решению различных вопросов.

РЕШАЮЩИЙ ФАКТОР УСПЕХА

...Полигон Брестский встречает оглушительным грохотом 152-миллиметровых снарядов - боевую стрельбу в рамках контрольных занятий ведут сразу два дивизиона 111-й гвардейской артиллерийской бригады. Расчёты самоходных артиллерийских установок 2С3 «Акация» 1-го гаубичного самоходно-артиллерийского дивизиона занимаются ратной учёбой вдали от полевого лагеря бригады. Несколько далее расположились позиции буксируемых гаубиц 2А65 «Мста-Б», орудия менее маневренного, но более мощного.

Возле гаубиц оживлённо перемещаются расчёты, доносятся обрывки команд. Наводчики «колдуют» на прицельных приспособлениях. Номера расчётов загружают снаряды, затем бегут в укрытия. Поднимаются вверх красные флажки в руках командиров орудий - и воздух наполняется громкими раскатами выстрелов и запахом пороха...

ПОЛИГОН

- Стрельбу ведут сокращённые расчёты сельмой и восьмой тяжёлых гаубичных артиллерийских батарей, в каждой по два орудия, - поясняет начальник штаба дивизиона гвардии майор Андрей Романов. - В расчёты орудий входят в основном военнослужащие резерва, штатные - лишь командиры орудий и водители тягачей.

Надо же!.. То, что среди военнослужащих есть резервисты, вовсе незаметно. Все расчёты действовали уверенно и слаженно. Для них, военнослужащих резерва, этот учебный сбор - уже второй. На первом они постигали азы армейской профессии, теперь настало время для обучения по военно-учётной специальности. Пока резервисты оттачивают навыки на должностях наводчиков и номеров расчёта, но вскоре примерят роли и командиров орудий.

Беседу с начальником штаба дивизиона прерывает «ожившая» радиостанция:

- «Астра» - «Ангаре»!

- «Ангара», да!

- Цель - «двести вторая», «командный пункт батальона»...

- «Дельта», «Блесна»! Один снаряд залпом зарядить!

Номера расчётов отправляют снаряд и заряд в канал ствола, затем прячутся в укрытии. Командиры орудий докладывают о готовности и дублируют сигнал красным флажком.

- «Дельта»! Один снаряд залпом, огонь!

Красные флажки командиров двух орудий синхронно опускаются - и так же синхронно гаубицы озаряются огнём. Действо завершает раскатистый грохот.

- «Ангара», «Дельта»! - огонь открыл! - докладывает гвардии майор Андрей Романов, при этом внимательно глядя на секундомер. Спустя полминуты, команду на открытие огня получает «Блесна»...

- Мы отработали по условной цели - командному пункту батальона. Цель плановая, поэтому норматив составляет от одной до двух с половиной минут. Отсчёт начинается с момента постановки задачи командиром дивизиона. Как справились? Думаю, как минимум на хорошо, и по времени уложились.

Грубость, хамство, чёрствость и высокомерие, чванство, откровенное хамство и неуважение... Эти проявления низших форм поведения среди людей в погонах категорически недопустимы. Они оскверняют армию, позорят честь защитника Отечества. Тем более если они проявляются в офицерской среде. И хотя эта явления далеко не повсеместны в воинских коллективах белорусской армии, с ними активно стали бороться в ней. И начало тому в какой-то мере положила статья в «Белорусской военной газете «Во славу Родины», которую мы с некоторыми сокращениями предлагаем вниманию читателей.

«Генералиссимус»

Последней каплей стал телефонный звонок, раздавшийся в дежурке. Бесцеремонный мужской голос затребовал информацию, которую я был не вправе предоставлять. По интонации чувствовалось, что этот человек уже давно отвык получать отказы в своих просьбах. Напышенность его была достойна погон генералиссимуса. Наверное, поэтому он даже не представился.

Получив тактичное разъяснение, мой собеседник впал в бешенство. Из динамика полилась нецензурная брань вперемешку со словами: «Да я тебя, солдат...» Почему солдат? Я же назвал своё воинское звание в начале нашей беседы...

Когда энергия по ту сторону провода немного иссякла, я предложил легальный способ получения информации. Трубка вновь раскалилась.

Излив на меня вторую волну своего возмущения, звонивший наконец соизволил назваться. Теперь мне всё стало ясно, ибо о культуре этого человека я был наслышан. И я стал ждать, что будет. Уж больно грозно звучало это: «Да я тебя...» Но история та не получила продолжения. Зато остался мерзкий осадок от общения. Словно ступил не туда, куда надо.

Всплыли в памяти картины забытого прошлого: комбат, «полоскавший» нас, взводных и ротных, на совещаниях начштаба, который любил стучать кулаком по столу, комбриг, лузгающий семечки перед строем офицеров. И бесконечная брань некоторых старших начальников, каждый свой приказ сопровождавших излишней экспрессией. Словно мы, взрослые люди, офицеры, не понимаем нормальных слов.

Потом эта штабная агрессия рикошетом била по солдатам, крепла и разрасталась как снежный ком.

На старте офицерской карьеры было обидно, потом пришло равнодушие. Среди словесного мусора я научился отбирать нужную для исполнения приказа информацию.

Я не держу обиды на прославленное соединение, в котором начинал свою службу. Большинство моих бывших сослуживцев - хорошие люди, надёжные друзья и отличные специалисты. Но в нескольких должностных лиц хватало для того, чтобы отравить коллектив, сделать пребывание там некомфортным. Недаром говорят: в отношениях людей грамм хамства перевешивает килограмм вежливости.

Почему так происходит? Есть ли противоядие хамству? Неужели без грубости, криков и руганью армейский механизм заржавеет?..

Честь и гордость народа

За ответом я обратился к, пожалуй, одному из главных учителей офицерских традиций - председателю Республиканского совета общественного объединения «Белорусский союз офицеров» генерал-лейтенанту в отставке Евгению Микулячику.

- Евгений Васильевич, каким должен быть офицер?

- Офицер - это защитник, пример для подражания, честь и гордость народа. Офицер - олицетворение высокой культуры, нравственности, патриотизма. Его главные черты - честность, справедливость, искреннее отношение к делу, уважение к людям.

Мы знаем немало великих военачальников, которые честь по чести служили, работали, сражались и погибали. Мне приходилось встречаться со многими видными военными деятелями - Жуковым, Василевским, Малиновским, Чуйковым, Третьяком, Зайцевым... Остались в памяти те люди, которые с уважением относились к подчинённым, не стеснялись поздороваться за руку с дневальным, внимательно заслушать доклад дежурного. Ведь самое главное в коллективе - уважение к людям.

Мы всегда говорили так: живи по уставу - завоюешь честь и славу. Устав - он один для всех.

Надо быть строгим к подчинённым, окружающим, но прежде всего к самому себе. Надо быть справедливым и честным. Чтобы, и умирая, мог сказать, что уходишь из жизни человеком.

- Часто говорят так: сгубила высокая должность...

- Неправда это! Губит человека не должность, а врождённое нутро. Двигаясь по карьерной лестнице, такой чванливый офицер мечтает прежде всего о личных выгодах, стремится к власти как вседозволенности, источает зависть и угодничество.

Есть ли место хамству в армии?

Образ грубого и неотёсанного «вояки»-матерщинника широко тиражировался в последние годы советской власти и в начале 1990-х, когда шёл целенаправленный развал армии (одни лишь анекдоты про прапорщиков чего стоят). Нас убеждали, что оперировать такими фундаментальными понятиями, как Родина и Отечество, - признак дурного тона. Эти искусственные стереотипы настолько укоренились в народе, что и мы, военные, стали к ним привыкать. А то, что не осуждается обществом, всегда найдёт себе применение...

Сегодня негативное наследие той поры в основном изжило себя вашу своей же несостоятельности. Однако отголоски его всё ещё слышны. Один из них - хамство.

Воинская дисциплина обязывает каждого военнослужащего быть честным и правдивым, дорожить честью и боевой славой защитника своего народа, воинским званием и войсковым товариществом. Так записано в Дисциплинарном уставе. А ещё в нём указано, что командир обязан уважать честь и личное достоинство военнослужащих, заботиться о подчинённых, быть для них примером во всём, сплачивать воинский коллектив и укреплять войсковое товарищество. Все эти высокие слова никак не сочетаются с хамством.

Значит, хам - первый нарушитель воинской дисциплины.

Более того, устав даёт чёткое понять, что хам не может быть командиром, так как по природе своей не соответствует обязанностям, предъявленным к этой категории военнослужащих.

Нельзя терпеть хамство в воинских коллективах, от кого бы оно ни исходило. К нему невозможно привыкнуть, как нельзя привыкнуть к зловонному запаху. Необходимо создать атмосферу нетерпимости к любым проявлениям неуважения к людям. Инструментов для этого предостаточно: личные беседы, обсуждения в рамках Офицерских сборов частей и соединений, воинских судов чести офицеров.

Но прежде всего начать надо с себя.

* * *

Оберните, посмотрите в зеркало своей совести, пока ещё не поздно. Вспомните, кто вы такой, кто вы - офицер, прапорщик, сержант или солдат, начальник или подчиненный... В первую очередь вы - лицо армии, ставной хребет государства. Именно по вам окружающие судят, тем ли людям доверили они свою безопасность, мирное небо, будущее своих детей.

Быть военным - это даже больше, чем быть Человеком. Человек может ошибаться, иметь слабости. У военного такого права нет.

Когда офисный клерк станет материться на улице, прохожие назовут его хамом. Если так сделает военный, вывод будет один: «Ну и армия у нас...»

Лицо Вооружённых Сил состоит из тысяч точек. Каждая из них - человек в форме. Стоит кому-то из нас хоть на мгновение забыть о чести, проигнорировать кровью написанные требования уставов - и отдельная точка обернётся чёрным пятном, уродующим собирательный образ Защитника Отечества...

Капитан Александр ХОЛОД.

ГЛАВНОЕ ИЗ ЗОЛ

Полосу подготовил Олег ГОРУПАЙ, «Красная звезда». Минск. Совместно с редакцией «Белорусской военной газеты «Во славу Родины».

МиГ-31: МЕЖДУ ПРОШЛЫМ И БУДУЩИМ

Завтра в Государственной Думе по инициативе Комитета по обороне состоятся парламентские слушания на тему «Возобновление производства МиГ-31: реальность и перспективы». О том, почему парламентарии заинтересовались этой, безусловно, важной для обороны страны темой, «Красной звезде» рассказал член Комитета Государственной Думы по обороне Александр ТАРНАЕВ.

В недалёком прошлом Россия утратила достаточно от СССР геостратегический потенциал «прямого» ответа на существующие угрозы, включая его военно-промышленную основу, технологическую, мобилизационную и финансовую составляющие. Не секрет, что влиятельные круги Запада, претендующие на всеобъемлющее доминирование, не заинтересованы в восстановлении нашей страны как «центра силы» глобального значения. Поэтому они проводят политику, направленную на отчленение её к периферии мирового сообщества, использование в качестве сырьевого придатка и мировой свалки экологически опасных отходов.

При этом чётко просматривается стремление наделить военно-наступательный потенциал НАТО глобальными силовыми функциями, реализуемыми в нарушение норм международного права, приблизить военную инфраструктуру стран – членов НАТО к границам России, в том числе путём расширения блока.

Создаётся система стратегической противоракетной обороны, подрывающая глобальную стабильность и нарушающая сложившееся соотношение сил в ракетно-ядерной сфере. Разворачиваются стратегические неядерные системы высокоточного оружия, существуют планы широкомасштабной милитаризации космического пространства.

В последнее время особенно чётко обозначилась тенденция выделения воздушно-космического оружия в качестве первоочередного и наиважнейшего как в существующих, так и в перспективных формах и способах ведения вооружённой борьбы. Благодаря ему США получат возможность наносить скоординированные по времени и в пространстве высокоточные удары практически по всем целям на территории России и по всему миру. При этом нынешняя единственная сверхдержава стремится максимально исключить применение против неё ядерного оружия.

В России в составе Вооружённых Сил недавно был создан отдельный род войск – Войска Воздушно-космической обороны. Первая дежурная смена командного пункта Войск ВКО заступила на боевое дежурство 1 декабря 2011 года. В то же время контроль воздушного пространства России на малых высотах, насколько известно нам, депутатам, осуществляется только на одной трети территории страны, на больших высотах – на половине территории.

Это подтверждает необходимость противопоставить системе воздушно-космического нападения ведущих мировых держав эффективно действующую систему Воздушно-космической обороны России, в особенности её авиационную составляющую, способную к отражению воздушных и космических ударов по стратегическим объектам. Крайне важной в нынешних условиях представляется также выработка нестандартных мер по оптимизации военных расходов, использование которых позволит парировать эти угрозы при затрате гораздо меньших экономических и финансовых усилий.

По мнению многих военных экспертов, одним из факторов, который позволит значительно расширить диапазон боевого применения российской военной авиации и закрыть «бреши» воздушно-космической границы страны, может стать использование боевых авиационных комплексов на основе модернизированных типов самолёта МиГ-31. Уникальные лётные качества и боевые возможности этого самолёта отмечают многие лётчики, конструкторы, учёные и другие авиационные специалисты. Этот всепогодный истребитель-перехватчик дальнего действия в его новейших версиях по своим тактико-техническим параметрам до сих пор превосходит и в ближайшие 10 лет будет превосходить современные зарубежные аналоги.

МиГ-31 – первый советский боевой самолёт четвёртого поколения. Он предназначен для перехвата и уничтожения воздушных целей (самолётов, крылатых ракет и гиперзвуковых летательных аппаратов) на любых высотах, днём и ночью, в простых и сложных метеоусловиях, при применении противником активных и пассивных радиолокационных помех, а также ложных тепловых целей. Группа из четырёх самолётов МиГ-31 способна контролировать воздушное пространство протяжённостью по фронту 800–900 км.

В 1977 году лётчик-испытатель А. Федотов установил на этой машине абсолютный мировой рекорд высоты полёта 37.650 метров, всего на самолёте этого типа установлено 29 мировых рекордов.

Планер самолёта МиГ-31 заслужил уважение целого поколения лётчиков авиации ПВО. Это грозная авиационная платформа, способная нести более 9 тонн оружия со скоростью 3 тысячи километров в час на высоте до 25.000 метров, освоенная заводом и опытными пилотами и штурманами, наземными службами обслуживания. «Квадратный» фюзеляж самолёта МиГ-31 позволяет размещать любые антенны, не нарушая ни аэродинамических параметров самолёта, ни электродинамических характеристик радиоустройств. Накоплен большой опыт несения боевого дежурства этих самолётов в тяжёлых климатических условиях.

Особо превосходные оценки высказываются в отношении МиГ-31М, который был произведён в 90-х годах прошлого века всего в 6 экземплярах. В ходе испытаний этой модификации самолёта нашими лётчиками были достигнуты выдающиеся результаты, до сих пор не превзойдённые ни нашими, ни зарубежными истребителями такого класса. В ОКБ им. А.И. Микояна прорабатывался и вариант дальнейшего развития самолёта МиГ-31М с установкой дельтовидного крыла большой площади без горизонтального оперения (аналог за рубежом – F-16 XL).

Но ни МиГ-31М, ни тем более вариант «летающего крыла» не пошли в серию. Официальная причина – из-за тяжёлой экономической ситуации в стране. Однако имеется ряд данных, свидетельствующих о немалом влиянии заокеанских «друзей» в 1990-е годы на принятие этого решения.

Такая же судьба постигла и остальные МиГи – их производство прекращено под предлогом отсутствия двигателей к ним. Сейчас осуществляется модернизация оставшихся в Вооружённых Силах России самолётов до версии МиГ-31БМ, но неясно, сколько она, как представляется, медленно (не более десятка в год).

Учитывая важность этого вопроса и мнение специалистов о крайней необходимости МиГов для повышения боеспособности военной авиации России, Комитетом Государственной Думы по обороне проведено более глубокое изучение данной проблемы. Депутаты Государственной Думы осуществили выезды на предприятия ОПК, задействованные в модернизации и ремонте самолётов данного типа и двигателей к ним (авиастроительный завод «Сокол» и Правдинский радиозавод в Нижегородской области, КБ «Авиадвигатель» и Пермский моторный завод в Пермском крае). Проведены совещание в Комитете Госдумы по обороне, встречи с лётчиками, учёными, конструкторами и экспертами, в ходе которых высказывалась озабоченность по поводу того, что намеченная до 2020 года модернизация имеющихся истребителей по версии МиГ-31БМ может не решить проблемы эффективного прикрытия воздушно-космической границы страны.

Что касается идеи адаптации Су-35 и разрабатываемого самолёта пятого поколения под возможности МиГ-31 по перехвату современных летательных аппаратов в космическом пространстве, то это вызывает сомнения в реалистичности у независимых экспертов. У этих боевых машин иное функциональное предназначение.

Нам удалось также выяснить, что на Пермском моторном заводе, авиаремонтном заводе в Гатчине и в войсковых частях хранится около тысячи двигателей Д-30Ф6 к МиГ-31, техническое состояние которых после восстановительного ремонта позволит обеспечить модернизацию и производство не менее 300 самолётов этого типа с обеспечением предусмотренного техническими параметрами эксплуатационного ресурса на срок до 20 лет. На авиастроительных предприятиях, к счастью, в основном сохранились производственные мощности, технологическая инфраструктура, кадровый состав и документация, необходимые для возобновления работ по производству и модернизации самолётов. Как полагают специалисты, это более чем на треть может снизить производственные затраты, а финансовый аспект вопроса проектирование дало нам очень много.

Генеральный директор ОАО «КАМАЗ» заметил, что впервые в практике российского автомобилестроения на новых машинах применяется разнесённая броня с керамическими элементами. По его словам, в стране было полтора десятка компаний, руководители которых утверждали, что умеют делать керамические сегменты для брони. Но при проверке изготовленных ими панелей оказывалось, что они сильно отличались. Производство керамических элементов броневой защиты необходимого качества удалось организовать в Новосибирске совместно с партнёрами из Израиля.

Сергей Когогин рассказал и об истории освоения производства «Рыси» – защищённого автомобиля IVECO LMV для частей Сухопутных войск и специальных подразделений. По его словам, идея закупки в Италии этой машины возникла в те дни, когда Российская армия вынужденно проводила операцию по принуждению Грузии к миру. Тогда он в разговоре с министром обороны уточнил: правда ли, что наши солдаты гибнут прямо в бронетранспортёрах? И предложил обсудить, как упрятать солдат под надёжную броню.

На разных выставках военной техники Сергей Когогин и конструкторы ОАО «КАМАЗ» внимательно изучили иностранные машины. И сделали вывод, что итальянские производители военного «фиата» превзошли других также немаловажен в нынешних условиях.

От некоторых специалистов ОПК поступили также предложения по модернизации радиоэлектронного комплекса и вооружения самолёта.

Мы надеемся в ходе предстоящих парламентских слушаний получить более полную, всестороннюю и объективную информацию по существу данной проблемы, ознакомиться с экспертными оценками состояния технологической и производственной инфраструктуры создания модернизированных МиГ-31, изучить трудности реализации планов по восстановлению их дальнейшего производства.

На наш взгляд, необходимо выяснить:

- количественную потребность самолётов этого типа, достаточную для обеспечения обороноспособности страны;
- потенциал предприятий ОПК по возобновлению производства и модернизации МиГ-31, включая производственные мощности, наличие инфраструктуры и оборудования, кадровых ресурсов и т.д.;
- возможности по производству авиационных средств поражения, РЛС и другого радиоэлектронного оборудования, иных сложных систем самолётов типа МиГ-31;
- потребные объёмы финансирования и сроки реализации производственных программ на подготовку производства и изготовление новых машин;
- объёмы финансирования и время, необходимые для восстановления МиГ-31 из числа ранее законсервированных;
- возможность разбёртывания этих машин на существующих аэродромах и перспективы подготовки ранее закрытых аэродромов для эксплуатации самолётов данного типа;
- возможности учебных центров по подготовке дополнительного лётного и штурманского составов.

По мнению руководителей предприятий ОПК, программа производства модифицированных вариантов МиГ-31 должна координироваться на уровне Правительства Российской Федерации. Представляется целесообразным создать при Правительстве РФ независимую экспертную комиссию для получения дополнительной информации по существу данной проблемы.

Полагаем, что работа депутатов Государственной Думы поможет в относительно короткий период времени задействовать уникальный боевой комплекс, прошедший модернизацию, для выполнения задач ВКО. Россия будет иметь на долгие годы многофункциональный непревзойдённый самолёт дальнего действия, которому нет равных в мире.

Подготовил
Андрей ГАРАВСКИЙ,
«Красная звезда».

ПАРЛАМЕНТСКИЕ СЛУШАНИЯ

БРОНЯ ДЛЯ СЫНА

Новые защищённые автомобили для Вооружённых Сил России создают на КАМАЗе

Тот, кому доводилось во время военной кампании в Афганистане ездить по «дороге жизни» Кабул – Хайратон, видели на её обочинах большое количество сгоревших советских армейских грузовиков. И среди них немало собранных в Набережных Челнах грузовых автомашин КамАЗ-5320 и КамАЗ-4310.

Эти трёхосные военные грузовики с мощными дизельными двигателями, принятые на снабжение Советской Армии в 1977 и 1981 годах, стали для автомобильных частей и подразделений Ограниченного контингента советских войск в Афганистане основными «рабочими лошадками». От своих гражданских собратьев военные КамАЗы отличались разве что защитной окраской. Все они были «бронированы брезентом» и защитить могли разве что от мальчишеских рогаток. За девять с лишним лет афганской эпопеи войска 40-й армии потеряли 11.369 автомобилей всех типов.

Наружные защитные экраны, которые начали устанавливать на армейских грузовиках во второй половине 1980-х годов, увеличили их защищённость, но две военные кампании на Северном Кавказе и войсковая операция по принуждению Грузии к миру показали, что эта мера недостаточна. Для армии новой России требовались новые защищённые автомашины. О разработке и создании такой военной автомобильной техники «нового облика» шла речь во время недавней поездки на ОАО «КАМАЗ» группы журналистов и блогеров. Как сообщили «Красной звезде» в пресс-службе предприятия, автомашины марки КамАЗ в Вооружённых Силах РФ свыше 50 тысяч. На шасси этого российского концерна по производству грузовых автомобилей монтируется более 350 образцов вооружения и военной техники.

Сегодня ОАО «КАМАЗ» предлагает войскам ряд принципиально новых машин, отличающихся повышенными тактико-техническими характеристиками. Об этом участникам пресс-тура рассказал генеральный директор ОАО «КАМАЗ» Сергей Когогин.

– Военные были для нас ключевыми заказчиками в период кризиса 2008 года, - рассказал Сергей Анатольевич. - Тогда был намеренно удвоен оборонный заказ, мы поставляли военному ведомству особенно много машин. Сегодня объём по гособоронзаказу составляет 3–4 процента. Но мы хотим, чтобы техника, которая эксплуатируется в войсках, была «правильной».

Он пояснил, что понимает под выражением «правильная»:

- Наша идеология определяется сегодня ответом на вопрос «Как относиться к солдату?» Мы должны думать, заботиться о его защите, как это делают в армиях стран НАТО. Беседуя с военными, особенно на юге нашей страны, узнал, что 95 процентов потерь войска несут при движении колонн на марше. В их составе – бронетранспортёры, боевые машины пехоты, а средняя скорость движения не превышает 19 километров в час. Колонны, движущиеся с такой скоростью, попадают под обстрелы из засад или из легковых автомобилей. Бывает, что из «Лады» с затемнёнными стёклами, проезжающей мимо такой колонны, дают автоматную очередь по машинам – и уходят вперёд на скорости, которая невозможна для военной техники.

АВТО ЦВЕТА ХАКИ

Далее гендиректор ОАО «КАМАЗ» рассказал о своих наследниках:

- У меня пятеро детей, четыре сына. Для одного из них скоро наступит период, когда он пойдёт в армию. И я хочу быть уверен, что если он попадёт в «горячую точку», то должен быть за надёжной бронёй. Как и все остальные пацаны, ставшие солдатами. И сделать это важно сегодня, завтра, а не через несколько лет.. Поэтому мы постарались эту проблему решить. Работаем на опережение. Хотя я знаю, что в тех новых программах, которые готовятся в армии США и других стран НАТО, предусматривается уровень защиты, гарантирующий безопасность при взрыве тротилового заряда в 10 килограммов под колесом и 12 килограммов под днищем...

Сергей Когогин предложил журналистам оценить новые подходы концерна «КАМАЗ» к последующей разработке и созданию трёх семейств автомобилей для Вооружённых Сил.

- Первым семейством, на котором по требованию заказчика устанавливалась кабина со скрытым бронированием с уровнем бронезащиты класса 3 или 5а, стало семейство автомобилей двойного назначения «Мустанг». В 2005 году был начат выпуск бронированного автомобиля КамАЗ-5350 с комплектом дополнительной защиты и защищённым многофункциональным модулем. Автомобиль предназначен для перевозки личного состава с обеспечением защиты от средств поражения по 5-му классу. Он прошёл ходовые испытания в 21-м научно-исследовательском институте и выдержал испытания на противопульную стойкость от осколочно-фугасного воздействия в 38-м НИИ Министерства обороны. В автомобиле защищены аккумуляторные батареи, топливные баки, агрегаты и узлы двигателя...

- Далее у нас была работа над серией «Тайфун» - семейством бронеавтомобилей повышенной защищённости, - продолжает гендиректор КАМАЗа. - Первые образцы нами были представлены в 2011 году на показе военной техники в Бронницах. Планируется, что это семейство послужит единой унифицированной платформой для «лёгких» бригад Сухопутных войск. «Тайфун» представляет собой бронированный автомобиль, созданный на базе шасси КамАЗ. Он может перевозить до 16 человек в модуле для транспортировки личного состава воинских подразделений к месту боёв. Все автомобили семейства «Тайфун» имеют новую агрегатную базу – гидропневматические независимые подвески, автоматическую трансмиссию, двигатели, бронированную защиту и бортовые информационные системы. В этом году мы запустили серию автомобилей «Торнадо». В основе идеологии новых машин – мобильность, защищённость и ресурс. После анализа мировых тенденций мы пришли к выводу, что в технические задания следует заложить на ступеньку выше того, что имеется в странах НАТО. Это было непросто. Но средства, которые мы вложили в инжиниринговые исследования, позволили нам это сделать. Мы благодарны Саровскому ядерному центру, математики которого очень неплохо поработали в наших интересах. Виртуальное проектирование дало нам очень много.

Генеральный директор ОАО «КАМАЗ» заметил, что впервые в практике российского автомобилестроения на новых машинах применяется разнесённая броня с керамическими элементами. По его словам, в стране было полтора десятка компаний, руководители которых утверждали, что умеют делать керамические сегменты для брони. Но при проверке изготовленных ими панелей оказывалось, что они сильно отличались. Производство керамических элементов броневой защиты необходимого качества удалось организовать в Новосибирске совместно с партнёрами из Израиля.

Сергей Когогин рассказал и об истории освоения производства «Рыси» – защищённого автомобиля IVECO LMV для частей Сухопутных войск и специальных подразделений. По его словам, идея закупки в Италии этой машины возникла в те дни, когда Российская армия вынужденно проводила операцию по принуждению Грузии к миру. Тогда он в разговоре с министром обороны уточнил: правда ли, что наши солдаты гибнут прямо в бронетранспортёрах? И предложил обсудить, как упрятать солдат под надёжную броню.

На разных выставках военной техники Сергей Когогин и конструкторы ОАО «КАМАЗ» внимательно изучили иностранные машины. И сделали вывод, что итальянские производители военного «фиата» превзошли других по уровню броневой защиты своих лёгких автомобилей за счёт применения брони из разнесённых стальных листов с включением керамических элементов. Выбрали и закупили при содействии ОАО «Ростехнологии» две машины IVECO LMV для испытаний. Решили, что их лучше проводить не в России, а в Немецком федеральном центре в городе Ульме, оснащённом по стандартам НАТО. Были устроены сплошной обстрел машины во всех проекциях и подрыв этого военного «фиата» на мине. По словам Сергея Когогина, на его глазах испытатели взвесили и заложили заряд – 6 кг 140 граммов тротила. Взрывом фугаса колесо далеко отбросило от машины, но манекены с датчиками не пострадали. Испытания подтвердили высокий – 6-й класс защиты STANAG 4569 этих машин. Генеральный директор ОАО «КАМАЗ» заметил, что заказчик сам определит объём сборки защищённых автомобилей «Рысь» для военного ведомства. Их использование в ходе 11-летней войны в Афганистане силами США и НАТО подтвердило надёжность и защищённость этих машин: за все эти годы в IVECO LMV погиб лишь один человек. И после взрыва фугаса мощностью 150 килограммов.

Сергей Когогин предложил поближе ознакомиться с новой военной техникой КАМАЗа и опытом её фирменного сервисного обслуживания в войсках. Обслуживания вплоть до утилизации, как того требует министр обороны генерал армии Сергей Шойгу.

Андрей БОНДАРЕНКО,
«Красная звезда».

На снимках: генеральный директор ОАО «КАМАЗ» Сергей КОГОГИН; сейчас к военному параду в Москве готовятся ЗРК «Панцирь-С1» на базе автомобиля КамАЗ-6560 «Торнадо»; защищённый бронеавтомобиль КамАЗ-63968 «Тайфун».

Новости ОПК

Завод «Знамя» получил новую линию

Холдинг «Авиационное оборудование», входящий в госкорпорацию Ростех, запустил новую гальваническую линию на заводе «Знамя» общей стоимостью более 100 млн. рублей.

Новая линия включает в себя гальваническую установки, автоматическую систему водоподготовки и слива, автоматизированные системы вентиляции, управления, очистки промывочных вод с замкнутым циклом, при котором очищенные промывные воды возвращаются в производство, а также электронное управление с высокой степью защиты и сертификацией.

Стоимость линии составила 106,608 млн. рублей, а запуск и наладка обошлись заводу в 2,983 млн. рублей. При этом 58 млн. рублей на покупку линии было выделено из государственного бюджета по федеральной целевой программе «Развитие оборонно-промышленного комплекса до 2020 года».

По словам генерального директора холдинга «Авиационное оборудование» Максима Кузюка, установка новой линии на заводе «Знамя» позволит сократить производственные площади более чем в два раза, а также привести производство в соответствие с самым строгим нормам экологической безопасности.

НПО «Сатурн» – за экологию

Решением конкурсной комиссии и независимого общественного совета конкурса «100 лучших организаций России. Экология и экологический менеджмент» ОАО «НПО «Сатурн» названо лауреатом (с вручением диплома и золотой медали). Управляющему директору ОАО «НПО «Сатурн» Илье Фёдорову вручён нагрудный знак «Эколог года–2013». За большой личный вклад в развитие системы экологической безопасности, снижение негативного воздействия на окружающую среду через внедрение экологически чистых и энергосберегающих технологий на предприятии заместитель управляющего директора по развитию производственной кооперации дивизиона «Двигатели для гражданской авиации» ОАО «НПО «Сатурн» Виктор Поляков отмечен дипломом в номинации «Персона года».

Напомним, что особенностью 2012–2013 годов являются подготовка и принятие ряда стратегических, организационных и программных документов федерального уровня, направленных на решение наиболее острых проблем в сфере охраны окружающей среды и обеспечения экологической безопасности. Указом Президента РФ от 10 августа 2012 года № 1157 2013-й объявлен «Годом охраны окружающей среды».

Стоит отметить, что в 2010–2013 годы ОАО «НПО «Сатурн» неоднократно признавалось лидером природоохранной деятельности России. В настоящее время здесь создана эффективная система экологического менеджмента, соответствующая требованиям ISO 14001.

Предприятие также плодотворно работает над повышением экологических характеристик газотурбинных двигателей. По словам управляющего директора ОАО «НПО «Сатурн» Ильи Фёдорова, «рынок диктует требования по снижению выбросов вредных веществ: двигатели должны быть «зелёными», экологичными. В этих целях конструкторские службы «Сатурна» ведут работы по созданию малоэмиссионных камер сгорания и достигли очень неплохих результатов».

В заказе 16 рейдовых катеров

ОАО «Завод Нижегородский Теплоход» (г. Бор, Нижегородская область) заключило госконтракт с Министерством обороны РФ на строительство 16 рейдовых катеров комплексного аварийно-спасательного обеспечения проекта 23040, сообщает пресс-служба предприятия.

Документ подписали заместитель министра обороны РФ Юрий Борисов и гендиректор предприятия Сергей Коновалов. В соответствии с условиями госконтракта завод поставит суда в течение трёх лет. Первые 4 катера будут сданы и отправлены в Новороссийск (Черноморский флот), последующие суда будут построены и переданы Каспийской флотилии (3 катера) и Балтийскому флоту (3 катера – г. Кронштадт, 6 катеров – г. Балтийск).

Сумма контракта и ТТХ судов проекта 23040 не разглашаются. Разработкой проекта судов для Военно-морского флота занималась компания «ЭНТ-Инжиниринг» (Санкт-Петербург). Судно будет оборудовано современными средствами навигации, радионавигации, связи, водолазным снаряжением.

ОАО «Завод Нижегородский Теплоход» специализируется на создании судов технического и вспомогательного флота, портовой техники и изделий судового машиностроения. Предприятие является судоверфью, имеющей опыт реализации проектов полного цикла – от проектирования до постройки и технического сопровождения судов.

«Созвездие» спело «Дуэтом»

На базе изделия «Дуэт» создать радио 6-го поколения до конца 2013 года - такая задача поставлена на недавней коллегии директоров интегрированной структуры Концерна «Созвездие», в которую входят 20 предприятий.

Среди других ориентиров в деятельности концерна на текущий год - приоритетное развитие производственных мощностей. «Необходимо повысить качество продукции и снизить издержки», - отметил генеральный директор концерна Азрет Беккиев.

Также будут расти темпы развития интегрированной структуры. «В целом темпы развития по предприятиям выдержаны, наблюдается рост рентабельности по чистой прибыли. Этого удалось достичь во многом благодаря воронежскому «Созвездию», прибыль которого в 2012 году возросла на 400 млн. рублей. А мы знаем, что чистая прибыль - это основная характеристика менеджмента компании», - подчеркнул генеральный директор «Созвездия». Вместе с увеличением прибыли растёт и размер заработной платы. Так, в 2012 году её рост составил в среднем 114 процентов. И если отдельные заводы не всегда выходят на заданные показатели рентабельности, то для изменения ситуации проводятся специализированные финансовые аудиты.

Большое внимание коллегия директоров интегрированной структуры уделила вопросам распределения бюджета. «Мы уже проводим унификацию всех экономических программ, что позволит создать единый консолидированный бюджет и единую отчётность», - отметил глава концерна.

К концу года станет единой и торговая площадка, что существенно облегчит регулирование заказов. Для исключения недобросовестных поставщиков лоты укрупняются, а срок контракта продлевается до года.

По сообщениям информационных агентств.

КРАСНАЯ ЗВЕЗДА ВЕСТИ

Жилищный вопрос решается

Законодательное собрание Северной столицы приняло в первом чтении поправки к закону «О содействии Санкт-Петербурга в улучшении жилищных условий граждан», предложенные на рассмотрение губернатором города Георгием Полтавченко.

Согласно законопроекту может быть отменена учётная норма, которая была установлена для петербургских ветеранов и блокадников, проживающих в коммунальных квартирах. Ранее для ветеранов действовало ограничение, в соответствии с которым претендовать на новое жильё они могли только в том случае, если их жилплощадь составляла меньше социальной нормы.

В случае принятия законопроекта ветераны и блокадники должны будут приниматься на учёт в качестве нуждающихся в улучшении жилищных условий независимо от площади занимаемых ими жилых помещений, но при отсутствии иного жилья.

Примечательно, что действие нового закона будет распространяться также на вдов ветеранов и инвалидов войны, ветеранов последнего военного призыва, жителей блокадного Ленинграда.

* * *

80 квартир вологодских ветеранов войны отремонтируют до 1 июня. На эти цели из городского бюджета выделено 5 млн. рублей. Воспользоваться такой мерой социальной поддержки, как ремонт квартире или замена газового оборудования, могут все, кто имеет удостоверение ветерана войны. Своим правом на обустройство жилья уже воспользовались порядка 400 вологжан.

Навести красоту и уют в доме несложно, говорят городские власти. «Как сказал Президент Владимир Путин, эта работа должна вестись постоянно, а не быть привязанной к Дню Победы», - считает заместитель начальника департамента градостроительства и инфраструктуры Вологды Евгений Соколов.

Фронтовикам – забота особая

Пять лет назад на основании постановления правительства Москвы при Московском Доме ветеранов войн и Вооружённых Сил была создана Служба медико-социальной реабилитации ветеранов на дому, призванная дополнительно оказывать лечебно-профилактические, оздоровительные услуги нуждающимся фронтовикам. Первые 50 участников Великой Отечественной начали получать санаторную помощь прямо у себя на квартире ещё в декабре 2007 года.

За минувшие годы служба расширилась и окрепла. Ныне её 17 врачебно-сестринских бригад только в одном заезде по программе, рассчитанной на 21 день, обеспечивают реабилитацию более 300 фронтовиков, инвалидов войны. А всего в текущем году такими услугами (бесплатными) планируется охватить более 3.500 человек. Время показало, что потребности в «санатории на дому» из года в год возрастают. Его задачи усложняются, и не каждый дипломированный специалист может справиться с ними. Поэтому подбор кадров, организация профессиональной учёбы, анализ результативности труда бригад находятся в центре внимания президиума Совета Дома ветеранов.

Вот и недавно на очередном заседании президиума был заслушан отчёт врачебно-сестринской бригады в составе врача А.А. Акининой, медсестры Е.Б. Лушниковой, фельдшеров В.И. Гончарова и Х.Г. Садыковой, водителя-экспедитора С.В. Дедюева. Все имеют высокую квалификацию. И хотя этот небольшой коллектив трудится чуть более года, успехи есть. И немалые. Обеспечен полноценный курс реабилитации 257 ветеранов. Из них участников и инвалидов войны - 208.

Члены президиума единодушно одобрили стиль работы бригады, отметив её профессионализм и положительный опыт в обслуживании пациентов, особенно малоподвижных, тяжелобольных, одиноких. Председатель Совета Московского Дома ветеранов В.Г. Михайлов своим приказом поощрил всю бригаду.

Социальная поддержка

На сегодняшний день в Ростове-на-Дону проживают 13.517 ветеранов войны, в том числе 2.589 участников Великой Отечественной войны, 10.470 тружеников тыла и 458 человек, проходивших службу в частях, которые не входили в состав действующей армии.

Поддержка ветеранов является одним из приоритетных направлений социальной политики в донской столице. В текущем году на эти цели из бюджетов всех уровней планируется направить 2,4 млрд. рублей.

Все ветераны, ставшие на квартирный учёт до 1 марта 2005 года, уже обеспечены жильём в соответствии с указом Президента РФ. Из оставшихся 744 ветеранов 679 человек получили необходимые субсидии, а учётные дела остальных находятся на рассмотрении. В этом году средства на покупку жилья получат ещё 57 ветеранов.

Субсидия на приобретение жилья из федерального бюджета составляет 1 млн. 188 тыс. рублей. Но поскольку эти средства недостаточно для покупки однокомнатной квартиры, решением городской Думы каждому ветерану предусмотрена дополнительная социальная субсидия в размере 365 тыс. рублей из местного бюджета.

Государство гарантирует ветеранам определённые виды социального обеспечения. Однако городские власти решили расширить этот список. Так, например, инвалиды и участники войны пользуются правом бесплатного проезда в общественном транспорте и полностью освобождены от уплаты земельного налога.

Ростовских ветеранов также опекают предприятия и организации города, оказывающие им помощь в ремонте жилья, установке новой сантехники, приобретении бытовой техники и декарств. В этом году на шефскую помощь могут рассчитывать более 2,7 тыс. человек.

В ногу со временем

Центр социального обслуживания населения Автозаводского района Нижнего Новгорода приступил к обучению маломобильных пенсионеров компьютерной грамотности на дому. Курсы организованы в рамках проекта «Понятный Интернет».

Первой диплом об окончании курсов получила Светлана Ивановна Бородина - инвалид 1-й группы, ветеран труда. Светлане Ивановне 76 лет, почти 12 из них пенсионерка находится на надомном обслуживании в службе социальной защиты. В январе осуществилась её давняя мечта - социальные работники помогли приобрести ей ноутбук.

Как отметила министр социальной политики Нижегородской области Ольга Носкова, пока такая практика единичная: «Но мы будем развивать обучение людей на дому. Как правило, это одинокие люди. Надеюсь, благодаря нашей программе в Нижегородской области будут самые интернет-грамотные пенсионеры в России».

Программа по обучению компьютерной грамотности людей старшего поколения «Понятный Интернет» была разработана министерством социальной политики Нижегородской области совместно с компанией Google. В феврале 2013 года по приглашению помощника Президента РФ Татьяны Голиковой опыт региона представлял на заседании Комиссии по делам ветеранов при Президенте РФ заместитель губернатора Дмитрий Сватковский. Программа была рекомендована для распространения в другие регионы России.

На данный момент в области работает 80 компьютерных классов, из них большая часть - при центрах социального обслуживания.

Новая миссия сельской больницы

На днях в Добринском районе Липецкой области открылся доминтернат для инвалидов и пожилых людей, нуждающихся в уходе, и людей с ограниченными возможностями здоровья.

Как сообщили в управлении социальной защиты населения Липецкой области, это четвёртое по счёту учреждение малой вместимости, открытое за последние пять лет в системе соцзащиты региона.

Интернат разместился в трёхэтажном здании бывшей участковой больницы. В течение двух лет помещение было полностью реконструировано и переоборудовано. Теперь в нём постоянно могут жить тридцать человек. Для них созданы комфортные условия: меблированные одно- и двухместные жилые комнаты, объединённые в секции с санитарно-гигиеническими помещениями, оборудованы комнаты отдыха, библиотека с читальным залом. Приобретены необходимая мебель, материалы для творчества, настольные игры, музыкальная аппаратура. Пожилые люди смогут здесь заниматься шитьём, вязанием, изготовлением поделок из различных материалов, готовиться к участию в фестивалях народного творчества и спортивных мероприятиях.

В интернате создана безбарьерная среда для перемещения пожилых людей и инвалидов: установлены лифты, оборудованы пандусы, поручни, противоскользящие покрытия. К услугам больных в достаточном количестве имеются кресла-коляски, каталки, электрические подъёмники.

«Интересы пожилых людей и людей с ограниченными возможностями находятся в центре внимания региональных властей. Обеспечению предусмотренных законодательством льгот для этой категории населения мы и впредь будем уделять особое внимание», - отметил глава администрации Липецкой области Олег Королёв на брифинге с журналистами.

По сообщениям информационных агентств.

ПОСТИЖЕНИЕ МУЖЕСТВА

Встречи с людьми, ставшими героями своего времени, - добрая традиция Сергиевопосадского лицея № 24 имени Героя Советского Союза Александра Корявина. Недавно лицеисты приехали к себе в гости лётчики 1-го класса майор в отставке Юрий Козловский, повторившего в мирное время подвиг Алексея Маресьева.

ВОСПИТАНИЕ

Зал лицея с трудом вместил всех желающих попасть на это мероприятие. Ребята готовились к нему заранее: ознакомились с газетными публикациям, создали по ним презентацию, а младшие лицеисты порадовали гостя музыкальным подарком.

Юрий Валентинович рассказал о своём детстве, о том, почему выбрал профессию военного лётчика, как поборол болезнь, нашёл семейное счастье.

Конечно, молодёжь интересовал совершённый лётчиком подвиг. Это было в марте 1973 года. При выполнении ночного тренировочного полёта капитану Козловскому поступила команда о замере верхнего края облаков. Поднявшись до отметки 12 тысяч метров, пилот направил свой МиГ обратно к земле, но внезапно обнаружил неисправность приборов. Компас крутился хаотично, связь с диспетчером была потеряна. Затем произошёл отказ двигателя по причине выработки топлива. В этот момент под самолётом находилась Чита. Капитан Козловский принимает решение - увести падающий самолёт как можно дальше от спящего города, в тайгу. Катапультировался только после того, когда последний из ещё жилых домов скрылся за бортом, на переживание аварийной сигнализации. При морозе 25 градусов, без пищи и воды, в лёгком лётном комбинезоне трое суток офицер выбирался к людям. Были силы - ползал, не стало - перекатывался, но не сдавался! А затем многочисленные операции, ампутация обеих ног, протезы. Удивительная воля к жизни помогла ему преодолеть все испытания, не сломаться и вернуться к активной жизни.

Лицеисты засыпали отважного лётчика вопросами: «Были ли у вас моменты слабости, когда не было сил и хотелось сдаться?», «Как вы относитесь к современной молодёжи?», «Надо ли готовить себя к подвигу?» Юрий Валентинович отвечал обстоятельно и искренне. Он сказал ребятам, что, по его мнению, не совершил ничего героического, просто выполнял свою работу. Козловский пожелал лицеистам хорошо учиться и быть патриотами своей Родины.

Затем гость посетил музей лицея, где юные экскурсоводы рассказали о подвиге выпускников этого учебного заведения - Героя Советского Союза Александра Корявина, награждённого орденом Ленина (посмертно), Дмитрия Берилло, Олега Волкова, удостоенных ордена Мужества (посмертно).

«После таких встреч, - делились впечатлениями ребята, - особенно глубоко понимаешь простые истины: лучшие люди во все века право на добрую память потомков утверждали делом. Человек всегда стоит перед выбором. Самые достойные выбирают самую трудную дорогу. Мы поняли, что сегодня, сейчас надо быть смелым и правдивым, не отступать перед трудностями, вступаться за слабых, проявлять настойчивость и упорство».

Лицеисты ещё долго обсуждали встречу с лётчиком. И это очень важно, ведь именно такие беседы помогают им понять истинную ценность жизни, учат творить добро, быть благодарными, уважительными, любить свою Родину.

СЛАВА И ТРАГЕДИЯ ПОДВОДНИКА МАРИНЕСКО

За подвиги в годы Великой Отечественной войны 34 подводника удостоены звания Героя Советского Союза и Российской Федерации. Среди них по тоннажу потопленных вражеских кораблей самым результативным признан капитан 3 ранга Александр МАРИНЕСКО.

15 января 2013 года исполнилось 100 лет со дня рождения этого легендарного военного моряка. Александр Иванович - личность неоднозначная, но, несомненно, героическая и яркая. По сей день упоминание о капитане Маринеско зачастую вызывает бурную реакцию - от ненависти до восхищения его военным талантом.

Особенно часто подвергается нападкам поход лодки С-13 под его командованием в январе-феврале 1945 года, когда экипаж уничтожил шедший из Данцига немецкий суперлайнер «Вильгельм Густлоф». Многие политические деятели и историки называют это потопление «атакой века», а самого Александра Маринеско - «подводником № 1» отечественного флота. Вместе с тем, особенно на Западе, звучат обвинения, что экипаж С-13 совершил военное преступление и погубил тысячи мирных беженцев.

К примеру, Википедия так описывает это событие: «30 января 1945 года С-13 атаковала и отправила на дно лайнер «Вильгельм Густлоф» (водоизмещением 25.484 брт), на котором находились 10.582 человека: 918 курсантов младших групп 2-го учебного дивизиона подводных лодок, 173 члена экипажа судна, 373 женщины из состава вспомогательного морского корпуса, 162 тяжелораненых военнослужащих и 8.956 беженцев, в основном стариков, женщин и детей. Транспорт шёл без конвоя (торпедолов учебной флотилии ТF-19 вернулся в порт Готенхафен, получив повреждение корпуса при столкновении с камнем) в сопровождении лёгкого миноносца Lowe. Из-за нехватки топлива лайнер шёл прямым курсом, без выполнения противолодочного зигзага, а повреждения корпуса, полученные ранее при бомбардировках, не позволяли ему развить большую скорость (корабль шёл на скорости всего 12 узлов)».

Но есть и иные точки зрения на это событие. К примеру, автор двухтомного издания «Лучшие подводные асы Второй мировой войны» капитан 1 ранга Геннадий Дрожжин в главе «Грандиозный «подарочек» Гитлеру», основываясь на документах Центрального архива ВМФ, Военно-морского музея и свидетельствах ветеранов-подводников, приводит другие факты относительно «атаки века».

Прежде чем перейти непосредственно к описанию торпедирования, автор напоминает читателю о ситуации, сложившейся в тот период на втором фронте. В декабре 1944 - начале 1945 года командование вермахта предприняло мощное контрнаступление в Арденнах с целью рассечь и в последующем разгромить англо-американские войска. Премьер-министр Великобритании У. Черчилль в письме И. Сталину пишет о создавшемся «тревожном» положении и слёзно просит начать крупное наступление, чтобы немцы перебросили на Восточный фронт войска с Западного направления. Несмотря на неблагоприятные погодные условия, Ставка Верховного Главнокомандования, идя навстречу союзникам, во второй половине января начинает широкие наступательные действия по всему Центральному фронту. Вскоре в районе Данцига - Кёнигсберга оказалась прижатой к морю огромная группировка войск, в которую входило в общей сложности 580 тыс. солдат и офицеров, а кроме того - 200 тыс. фольксштурмистов (ополченцев).

21 января 1945 года вышел приказ главнокомандующего военно-морскими силами Германии гросс-адмирала Карла Деница, предписывающий всем имеющимся немецким кораблям и судам принять участие в эвакуации беженцев. В этом документе также указывается, что в первую очередь следует эвакуировать выпускников школы подводного плавания. Это был цвет фашистского подводного флота - 3.700 человек, экипажи для 70-80 новейших подлодок, предназначенных для блокады Англии. Их определили на самое крупное судно, стоящее в Данцигской бухте, - «Вильгельм Густлоф».

Говоря о погрузке этого корабля, Геннадий Дрожжин опирается на воспоминания как военных, так и гражданских лиц. В частности, он цитирует выдержки из книг бывшего пассажирского помощника капитана «Вильгельма Густлофа» Гейнца Шена, в обязанности которого входило размещение пассажиров, поэтому он хорошо запомнил, что за «мирный» контингент грузился на лайнер. По его словам, в основном это были высокопоставленные военные и разный чиновный люд из представителей гражданских властей, администраций кондлагерей Майданек, Аушвиц, Штутхоф. Кроме того, в обстановке полной секретности на корабль грузились большие обитые железом ящики (в некоторых источниках высказывались предположения, что это были фрагменты Янтарной комнаты и золото рейха). По утверждению Шена, на «Густлоф» могли попасть только по специальным документам, подписанным высокопоставленными фашистскими бонзами. При этом, уточняет немец, в соответствии с секретными инструкциями всё должно было выглядеть как загрузка раненными госпитального судна, для чего на дымовой трубе был срочно нарисован огромный красный крест. Этот маскарад проводился на случай появления над портом разведывательных советских самолётов.

ПРАВДА И ДОМЫСЛЫ

30 января 1945 года суперлайнер вышел в море. А в это время на боевом патрулировании почти 20 суток находилась советская подводная лодка С-13 под командованием капитана 3 ранга Александра Маринеско, которая и обнаружила выходящий из бухты громадный транспорт в сопровождении конвоя. Корабли охранения шли с правой стороны лайнера, прикрывая его с открытой части моря, полагая, что вдоль берега, где небольшие глубины, советским подводным лодкам невозможно пройти незамеченными. Но С-13 направилась именно туда. Убедившись, что немецкий корабль идёт на большой скорости, Маринеско, чтобы выйти в торпедную атаку, принимает решение идти в надводном положении, рискуя быть обнаруженным. Так и случилось. С «Вильгельма Густлофа» замелькал свет прожектора с запросом: «Кто такой?» Сигнальщик с С-13 по приказу командира ответил каким-то матерным словом. Немцы приняли лодку за своего тральщика ТF-18, идущего с левого борта в снежной завесе, и успокоились.

Тем временем на подлодке царило громадное напряжение. Чтобы обогнать лайнер и занять позицию для торпедного залпа, нужно было выжать из дизелей всё, «что можно и чего нельзя». Погоня в надводном положении на максимально возможной скорости длилась более часа. На расстоянии 700 метров Маринеско дал команду на пуск снарядов. Три торпеды одна за другой устремились к цели. Раздался сильнейший взрыв - «Вильгельм Густлоф» пошёл ко дну. Из 8.000 человек смогли спастись лишь 988.

Как же удалось лодке С-13 после атаки, что называется, «в упор» не только благополучно вернуться в базу, но и по пути следования уничтожить ещё один немецкий крейсер «Генерал фон Штойбен» водоизмещением 14. 660 тонн, перевозивший 3.600 танкистов, которых перебрасывали для защиты Берлина?

Вот как это объясняет Геннадий Дрожжин в своей книге. После торпедирования С-13 сразу погрузилась и быстрым ходом направилась от тонущего корабля. Немцы же начали забрасывать место погружения советского судна глубинными бомбами, а затем бросились за ней в погоню. Когда Маринеско понял, что его подлодка взята в клещи, он даёт команду двигаться обратно в точку потопления лайнера. От взбаламученной взрывами воды, перемешанной с грязью, илом и песком со дна моря, образовалась «защитная завеса», непроницаемая для ультразвуковых волн гидролокаторов. Сквозь эту стену и пошла лодка на малой скорости, оначе через некоторое время её курс движения резко меняется. Маринеско предпринял ещё один гениальный «шахматный ход». Изучая предыдущие схватки с врагом, он выявил одну шаблонную закономерность бомбометания немецкими противолодочными кораблями. Фашисты всегда устанавливали глубину подрыва бомб на 90, 60 или 30 м - в зависимости от глубины места. В месте потопления «Густлофа» глубина не превышала 45 м. Минимальная дистанция безопасного взрыва глубинной бомбы от корпуса лодки - 10 м. Следовательно, надо было идти на глубине 15 м. Бомбы будут взрываться на глубине 30 м, значит, есть запас в 15 м. Так на максимально бесшумном подводном ходе под электромоторами советской подлодке удалось уйти из района, где не ней велась остервенелая охота.

После тех событий прошло много лет, но тема гибели «Густлофа» продолжает будоражить общественное мнение. Гибель суперлайнера некоторые упорно считают не боевым результатом, а самой крупной в истории трагедией на море по числу жертв, превосходящей трагедию «Титаника», на котором погибли 1.507 пассажиров.

А вот что говорил о потоплении немецкого корабля командир подводной лодки С-13 сам Александр Маринеско: «Когда до меня доносится шепоток: а не варварство ли подкрадываться в беззащитным торговые судам и отправлять их на дно, меня это оскорбляет до глубины души. Прежде чем добраться до противника, подводная лодка ежечасно подвергается смертельной опасности от мин, сетей, катеров - охотников за подводными лодками, самолётов, береговой артиллерии... Вспомните потери подводников. Из всех тринадцати «эсок» на Балтике дожила до Победы только одна - наша «тринадцатая». В военное время море не место для прогулок, а театр военных действий. Всякий корабль, выщедший в море, выполняет военную задачу, даже если этот корабль не военный, а только вооружённый. Всякий человек, ступивший на палубу корабля, понимает, что он может стать объектом атаки и с воздуха, и из морских глубин».

Разве эти слова не ставят все точки на «i» в трагедии, разыгравшейся 68 лет назад в водах Балтийского моря? Не советский народ начал войну против Германии. В свой последний рейс «Вильгельм Густлоф» ушёл не как госпитальное судно, а как военный транспорт, окрашенный в серый цвет и оснащённый зенитными орудиями. Командир советской подлодки обнаружил цель и уничтожил её. Это закон войны. Трагедия. Но сама война - не сравнимая ни с чем трагедия.

Непросто сложилась судьба капитана 3 ранга Маринеско. У него был сложный характер, он часто не ладил с начальством. Несмотря на проявленный героизм и неоценимые заслуги перед Родиной, после ряда конфликтов офицер был лишён наград, звания, понижен в должности, а затем и вовсе уволен в запас. В 1949 году по сфабрикованному делу был осуждён на три года лагерей, наказание отбывал в Хабаровском крае. Освободившись, работал в Ленинграде на заводе «Мезон». Скончался Александр Иванович после тяжёлой и продолжительной болезни 25 ноября 1963 года, в полном забвении и нищете. Лишь в 1990 году Маринеско был полностью реабилитирован и награждён посмертно Золотой Звездой Героя Советского Союза.

В истории отечественного флота капитан 3 ранга Александр Маринеско был и остаётся одним из самых известных подводников. Его атаку должны запомнить на века, чтобы даже в мыслях ни у кого не было начинать войну с Россией.

На страницах «Красной звезды» регулярно публикуются материалы об офицерах, внёсших большой вклад в укрепление обороноспособности страны. В этих рассказах их семьям, как правило, уделяется лишь несколько скупых строчек. А ведь от жены во многом зависит настроение и душевное состояние военного человека, да и карьера по большому счёту. Сегодняшний рассказ - о красивой, трепетной и преданной любви к жене мужчины с большими звёздами - Героя Советского Союза, Героя Социалистического Труда генерала армии Ивана Третьяка.

ВСЕГДА ВМЕСТЕ, ВСЕГДА РЯДОМ

ИСТОРИЯ ЛЮБВИ

- Обратите внимание, на фотографиях Иван Моисеевич всегда улыбается, - говорит Мария Петровна, показывая семейные альбомы. - Все служебные проблемы оставались у него за порогом дома. Он был любящим, заботливым, внимательным мужем и отцом. 60 лет нашей совместной жизни пролетели как миг, поверьте мне...

Это было недавно, это было давно... Фотографии как калейдоскоп воспоминаний возвращают её снова и снова в времени съёмки. На каждом снимке - их счастливые лица, дети, внуки.

Вот фотография двадцатилетней Маши Наумовой, слушателя 4-го курса Военного института иностранных языков Красной Армии. Очаровательная девушка в военной форме смотрит с улыбкой вдаль. Именно такой юной её впервые и увидел Иван Третьяк.

Их знакомство произошло случайно. 9 мая 1948 года Маша пришла к подруге Зиночке в общежитие. У той муж учился в Военной академии имени М.В. Фрунзе. Они накрыли стол и ждали офицера с парада. Но он пришёл не один, а с сокурсником подполковником Третьяком. Маше поначалу он совсем не приглянулся - худой, носатый, правда, про себя отметила, что лицо мужественное и собеседник интересный. На Звезду Героя даже внимания не обратила - кого удивишь после войны наградами. Но Ивану, видно, девушка запала в душу, и он стал настойчиво ухаживать за ней. К тому времени за плечами двадцатипятилетнего офицера было 9 лет военной службы. Прошёл войну, что называется, от звонка до звонка, причём всегда находился в действующей армии, в самом пекле сражений. Пять раз был ранен, но всегда возвращался в строй.

Вот как оценивал профессиональные качества Ивана Моисеевича его непосредственный начальник в годы войны, командир 29-й гвардейской стрелковой дивизии генерал-майор Андрей Стученко: «Любили мы Ваню за безумную храбрость, за то, что он шёл на любое задание, каким бы оно ни было трудным. Казалось, скажи ему: «Третьяк, приволоки Гитлера», он наверняка ответил бы: «Слушаюсь!» - и пошёл бы добывать. Таким был он и в бою. Инициативный, отважный, умный офицер, который творчески решал исключительно сложные задачи, добивался блестящих побед».

Теперь бравому фронтовику предстояло завоевать сердце девушки, которая была не только хороша собой, но и очень серьёзной и целеустремлённой. Мария родом из Нижегородской губернии. Её отец занимал на Горьковском автозаводе довольно солидную должность - секретаря партийной организации предприятия. Мама была высококлассной портнихой. К слову, она и дочку научила всем премудростям кройки и шитья, что потом пригодилось Марии в повседневной жизни жены офицера. Девушка росла в любящей семье, где её всячески баловали и оберегали. Папа видел её в будущем офицером-переводчиком, и Маша старалась оправдать надежды родителей - хорошо училась, активно участвовала во всех мероприятиях института. Кавалеров у красавицы и умницы хватало, но она на них не обращала никакого внимания. Вот такую девушку взялся покорять крестьянский сын Иван Третьяк.

Встречались они нечасто, целую неделю были заняты в вузах и виделись лишь по воскресеньям. Ходили в театры, музеи, гуляли в парках. Машу покорили внимание, забота, которыми её окружил Иван. Он никогда не кичился своими боевыми заслугами, но всегда охотно рассказывал о людях, с кем довелось воевать.

На 5-м курсе на предварительном распределении Марии предложили должность переводчика в союзно-контрольную комиссию в Берлин. Услышав эту новость, Иван сразу сделал Маше предложение, чтобы они вместе поехали к месту его назначения после академии. Что же могла ответить девушка, чьё сердце уже принадлежало этому ставшему самым лучшим для неё мужчине в мире?

Иван Моисеевич не просто любил, всю жизнь он боготворил жену. И не стеснялся своих чувств. Это отмечали все, кто был знаком с семьёй Третьяка. Генерал-полковник Алексей Ширинкин, вспоминая период службы Ивана Моисеевича в должности командующего 4-й общевойсковой армией Закавказского военного округа, написал в своих мемуарах: «Мне понравилось на вечере поведение Марии Петровны. Молодая, симпатичная, скромная, старавшаяся не привлекать к себе внимания присутствующих, она была замечена всеми. Видно было, что в жизни Ивана Моисеевича, в образе его мыслей, поведении она играет большую роль. У меня сложилось убеждение, что она бескорыстная, умная, тактичная и верная помощница своего мужа».

Освещать весь служебный путь генерала армии Третьяка, пожалуй, не имеет смысла. Как и любой офицер, он вдоволь поколесил по просторам страны и за рубежом, при этом всегда руководствуясь критерием «Служить там, где ты больше нужнее, где ты можешь принести ей больше пользы». Но только краткое перечисление мест его службы действительно впечатляет: Прибалтийский, Закавказский, Белорусский, Дальневосточный военные округа, Группа советских войск в Германии. Как говорит Мария Петровна, «от Москвы до самых окраин». И всегда она была рядом с мужем.

Конечно, все хлопоты по домашнему хозяйству и воспитанию двух сыновей легли на её плечи. Но она никогда не жаловалась. Понимала, как важны для мужа спокойствие и порядок в доме. Да и он старался не разочаровывать свою спутницу жизни. Окружал заботой, любовью, лаской, делал подарки, дарил цветы. Очень нравилось ему называть любимую жену. Часто отдавал ей «приказания»: к вечеру купить новое платье и продемонстрировать обновку. Ему хотелось каждый день дарить своей Мусеньке весь мир, миллион алых роз и миллиард поцелуев.

«Но был очень ревнивый, - со смехом вспоминает Мария Петровна, - иногда мы даже попадали в неловкие ситуации».

Когда Мария Петровна говорит о муже, её глаза лучатся нежностью и теплом. 60 лет они прошли по жизни рука об руку в любви, взаимопонимании и уважении. Всю жизнь называли друг друга только «Мусенька» и «Ванька». Ежедневно обязательным утренним ритуалом были проводы Ивана Моисеевича, как он выражался, «до солнышка в поход», с поцелуями и признаниями в любви.

«Я была очень счастливая женщина во всех отношениях, - признаётся жена военачальника. - Всё свободное время Иван Моисеевич проводил со мной. Неважно, ехал на охоту, рыбалку или на Кубу по приглашению Фиделя Кастро, я всегда была рядом и купалась в его любви. Наш жизненный путь не был усеян только розами – попадались и шипы, но мы прошли все испытания, которые посылала нам судьба».

Несколько лет назад генерал армии Третьяк ушёл из жизни, но он оставил о себе память не только как профессионал высокого класса, но и как Мужчина с большой буквы, способный нежно и страстно любить единственную в своей жизни женщину.

Полосу подготовила Марина ЕЛИСЕЕВА.

Министерство обороны Российской Федерации

сообщает о проведении аукциона по продаже высвобождаемого движимого военного имущества

Продавец (организатор торгов) – Министерство обороны Российской Федерации в лице Департамента размещения государственного заказа Министерства обороны Российской Федерации.

Основание проведения торгов:

– приказ Министра обороны Российской Федерации от 23 декабря 2011 года

№ 2650 «О мерах по выполнению в Вооруженных Силах Российской Федерации постановления Правительства Российской Федерации от 15 октября 1999 года № 1165»;

-предписание от 21 марта 2013 года № 13.0005 (позиции 1-3);

-предписание от 21 марта 2013 года № 13.0006 (позиции 1-3);

-предписание от 21 марта 2013 года № 13.0007 (позиции 1-2);

Лот № 1 (предписание от 21 марта 2013 года № 13.0005 (позиции 1-3));

Наименование имущества:

– лом черных металлов – 478,130 тонн, % засора – н/д, не разделан, смешан;

– лом цветных металлов (алюминесодержащий) – 1,580 тонн, % засора – н/д, не разделан, смешан;

– лом цветных металлов (алюминесодержащий) – 0,426 тонн, % засора – н/д,

не разделан, смешан;

источник образования: от списанной автомобильной, инженерной и специальной техники ЖДВ (без двигателей, коробок, мостов, коробок переключения передач, раздаточных коробок): Автомобиль ГАЗ-66 АФК – 1 ед.; Автомобиль ЗИЛ-131 – 3 ед.; Автомобиль ГАЗ-3307 – 2 ед.; Автомобиль ЗИЛ-130 – 3 ед.; Автомобиль КрАЗ-257 – 3 ед.; Автомобиль ГАЗ-53 АФИ – 1 ед.; Автомобиль КрАЗ-250 – 1 ед.; Автомобиль УАЗ-3962 – 1 ед.; Автомобиль КрАЗ-255 Б1 – 4 ед.; Автомобиль УАЗ-3151 – 2 ед.; Автомобиль ГАЗ-66 – 1 ед.; Автомобиль ЗИЛ-ММЗ 4502 – 1 ед.; Автомобиль МАЗ-509 – 1 ед.; Автобус ЛАЗ-695 – 1 ед.; Автобус ПАЗ-3205 – 1 ед.; Автошасси ЗИЛ-130 – 3 ед.; Автошасси МАЗ-5334 – 2 ед.; Автошасси ГАЗ-53 – 1 ед.; Автошасси ЗИЛ-131 – 2 ед.; Автошасси ГАЗ-66 – 2 ед.; Гусеничный транспортер АТС-59 – 1 ед.; Автокран КС-2572 – 1 ед.; Автокран КС-4561 – 4 ед.; Бетоносмеситель СБ-92 на Камаз 5511 – 1 ед.; Бульдозер ДЗ-110 – 1 ед.; Бульдозер ДЗ-171 – 2 ед.; Буровая машина БМ-302 на ГАЗ-66 – 1 ед.; Буровой станок УБР-5 – 1 ед.; Компрессор НВ-10 – 1 ед.; Летучка скоростного бурения ЛСБ-1 – 1 ед.; Мастерская МРС-АТ на ЗИЛ-131 – 1 ед.; Прицеп 2-ПН-4 – 6 ед.; Прицеп 3-ПТ-40 – 1 ед.; Прицеп-роспуск 1-Р-5 – 8 ед.; Сваебойный агрегат ПСК-2х500 – 1 ед.; Сваебойный агрегат УСА – 2 ед.; Сварочный аппарат ТДМ-401 – 1 ед.; Установка завинчивания свай УЗС-10 – 1 ед.; Экскаватор ЭО-3323А – 1 ед.; Экскаватор ЭТЦ-165 – 1 ед.; Электростанция АБ-4-Т\230 – 13 ед.; Электростанция ЭСБ-4 ВО – 1 ед.; Электростанция ЭСБ-4ИД – 1 ед.; Электростанция ЭСД-10 ВС\400 – 1 ед.

Местонахождение: 357115, Ставропольский край, г. Невинномысск, Пятигорское шоссе, 15.

Начальная цена реализации – 3 039 560 (Три миллиона тридцать девять тысяч пятьсот шестьдесят) рублей 00 копеек.

Размер задатка – 303 956 (Триста три тысячи девятьсот пятьдесят шесть) рублей 00 копеек.

Шаг аукциона (величина повышения начальной цены) – 150 000 (Сто пятьдесят тысяч) рублей 00 копеек.

Дата, время и место определения участников аукциона – 22 мая 2013 года в 11.10 по московскому времени по адресу: г. Москва, 1-й Хорошевский проезд, д. 3, каб. 18 Департамент размещения государственного заказа Министерства обороныРоссийской Федерации.

Дата, время и место проведения аукциона – 6 июня 2013 года в 11.10 по московскому времени по адресу: г. Москва, Фрунзенская набережная, д. 22, стр. 1, конференц-зал (помещение № 134) Федерального агентства по поставкам вооружения, военной, специальной техники и материальных средств (Рособоронпоставка).

Для прохода в административное здание Рособоронпоставки участникам необходимо не позднее, чем за 2 рабочих дня до дня проведения аукциона представить в Департамент размещения государственного заказа Министерства обороны Российской Федерации, следующую информацию:

Фамилию, имя, отчество;

Серию и номер паспорта;

Адрес регистрации по месту жительства;

Наименование организации, в которой работает участник торгов.

Лот № 2 (предписание от 21 марта 2013 года № 13.0006 (позиции 1-3));

Наименование имущества:

– лом черных металлов – 89,195 тонн, % засора – н/д, не разделан, смешан;

– лом цветных металлов (алюминесодержащий) – 1,227 тонн, % засора – н/д, не разделан, смешан;

– лом цветных металлов (латунесодержащий) – 0,934 тонн, % засора – н/д, не разделан, смешан;

источник образования: от списанной автомобильной техники: ЗИЛ-431410 – 1 ед.; от списанной автомобильной техники (без двигателя, коробки передач, раздаточной коробки, мостов, рулевого механизма): УАЗ-33031 – 1 ед.; от списанной автомобильной техники (без двигателей, коробок передач, раздаточных коробок, мостов): УАЗ-3151 – 1 ед.; УАЗ-3962 – 1 ед.; от списанной автомобильной техники (без коробки передач, раздаточной коробки, мостов, рулевого механизма): Зил-131 – 1 ед.; от списанной автомобильной техники (без двигателей, коробок передач, раздаточных коробок): Уаз-3962 – 1 ед.; Урал-4320 – 1 ед.; от списанной автомобильной техники (без двигателей, коробок передач, мостов, рулевых механизмов): ЗИЛ – 130 – 1 ед.; ГАЗ-53 – 1 ед.; Паз-672 – 1 ед.; от списанной автомобильной техники (без двигателя, раздаточной коробки, рулевого механизма): Уаз-469 – 1 ед.; от списанной автомобильной техники (без двигателей, коробок передач, мостов): Урал-43202 – 1 ед.; Зил-131 – 1 ед.; от списанной автомобильной техники (без двигателя, мостов, рулевого механизма): ГАЗ-53 – 1 ед.; от списанной автомобильной техники (без коробок передач, раздаточных коробок, мостов): Урал-4320 – 1 ед.; КамАЗ-4310 – 1 ед.; от списанной автомобильной техники (без коробок передач, мостов, рулевых механизмов): Зил-131 – 3 ед.; Урал-4320 – 1 ед.; КрАЗ-260 – 1 ед.; Зил-4502 – 1 ед.; Зил-431410 – 1 ед.; от списанной автомобильной техники (без раздаточных коробок, мостов, рулевых механизмов): Уаз-3151 – 2 ед.; Паз-3205 – 1 ед.;от списанной автомобильной техники (без мостов, рулевых механизмов): Газ-3102 – 2 ед.; Урал-4320 – 1 ед.; Уаз-3151 – 1 ед.; Зил-131 – 4 ед.; ПАЗ-3205 – 1 ед.; Газ-53 – 1 ед.; от списанной автомобильной техники (без двигателя, рулевого механизма): ПАЗ-3205 – 1 ед.; от списанной автомобильной техники (без коробок передач, мостов): Зил-131 – 1 ед.; КамАЗ-53212 – 1 ед.; Урал-4320 – 1 ед.; от списанной автомобильной техники (без раздаточной коробки, мостов): Уаз-3151 – 1 ед.; от списанной автомобильной техники (без мостов): Урал-4320 – 1 ед.

Местонахождение: 414000, Астраханская обл., г. Астрахань,

Начальная цена реализации – 619 794 (Шестьсот девятнадцать тысяч семьсот девяносто четыре) рубля 00 копеек.

Размер задатка – 61 979 (Шестьдесят одна тысяча девятьсот семьдесят девять) рублей 40 копеек.

Шаг аукциона (величина повышения начальной цены) – 30 000 (Тридцать тысяч) рублей 00 копеек.

Дата, время и место определения участников аукциона – 22 мая 2013 года в 11.20 по московскому времени по адресу: г. Москва, 1-й Хорошевский проезд, д. 3, каб. 18 Департамент размещения государственного заказа Министерства обороныРоссийской Федерации.

Дата, время и место проведения аукциона – 6 июня 2013 года в 11.20 по московскому времени по адресу: г. Москва, Фрунзенская набережная, д. 22, стр. 1, конференц-зал (помещение № 134) Федерального агентства по поставкам вооружения, военной, специальной техники и материальных средств (Рособоронпоставка).

Для прохода в административное здание Рособоронпоставки участникам необходимо не позднее, чем за 2 рабочих дня до дня проведения аукциона представить в Департамент размещения государственного заказа Министерства обороны Российской Федерации, следующую информацию:

Фамилию, имя, отчество;

Серию и номер паспорта;

Адрес регистрации по месту жительства;

Наименование организации, в которой работает участник торгов.

Форма торгов – аукцион, открытый по составу участников и по форме подачи предложений о цене имущества.

Дата начала приема заявок на участие в аукционе – 10 апреля 2013 года.

Дата окончания приема заявок на участие в аукционе – 14 мая 2013 года.

Время и место приема заявок – по рабочим дням с 10.00 до 16.00 (перерыв с 13.00 до 14.00) по московскому времени по адресу: г. Москва, 1-й Хорошевский проезд, д. 3, Департамент размещения государственного заказа Министерства обороны Российской Федерации. Телефон для предварительной записи – 8 (495) 693-50-55 Ушков Алексей Вячеславович, Гайворонцева Марина Викторовна. Запись производится не менее чем за сутки.

Условия и сроки платежа, условия и сроки вывоза высвобождаемого движимого военного имущества, сроки и порядок внесения задатка, необходимые реквизиты счетов, исчерпывающий перечень представляемых претендентами документов, порядок ознакомления претендентов с иной информацией, порядок проведения аукциона и определения победителей, условия и порядок заключения договора купли-продажи движимого имущества, содержатся в информационном сообщении о проведении аукциона по продаже ВДВИ, размещенном на официальном сайте Министерства обороны Российской Федерации в сети «Интернет» www.mil.ru в подразделе «Реализация имущества» раздела «Закупки, продажа, аренда» и на официальном сайте Российской Федерации в сети «Интернет» для размещения информации о проведении торгов www.torgi.gov.ru.

Министерство обороны Российской Федерации

сообщает об итогах назначенного на 17 апреля 2013 года аукциона по продаже высвобождаемого движимого военного имущества (предписания от 21 сентября 2012 года №№ 016.114.12.0270 (позиции 1-2) (повторное 2), 016.114.12.0273 (позиции 1-3) (повторное 2), 016.114.12.0274 (позиции 1-2) (повторное 2), 016.114.12.0275 (позиции 1-2) (повторное 2)).

Продавец – Министерство обороны Российской Федерации.

Место проведения аукциона: г. Москва, Фрунзенская набережная, д. 22, стр. 1, конференц-зал (помещение № 134) Федерального агентства по поставкам вооружения, военной, специальной техники и материальных средств (Рособоронпоставка).

Лот 1 (предписание от 21 сентября 2012 года № 016.114.12.0270 (позиции 1-2) (повторное 2)).

Наименование имущества:

– лом черных металлов 60,400 тонн, % засора – н/д, не разделан;

– лом цветных металлов (алюминесодержащий): 1,100 тонн, % засора – н/д, не разделан.

Источник образования: от списанной техники, оборудования и посудохозяйственного имущества: кузова АФИ-53 – 4 шт, АФК-66 – 5 шт, ПАК-200 – 5 шт, кухни прицепные КП-130 – 11 шт, КП-125 – 4 шт, кухни передвижные КО-75 – 12 шт, КП-30 – 14 шт, прицеп-цистерна ПС-2 – 3 шт, плиты переносные ПП-40 – 2 шт, прицеп-цистерны ЦВ-1,2 – 6 шт, картофелечистки МОК-300 – 4 шт, машины УКМ – 4 шт, хлеборезки МРХ-200 – 15 шт, сковороды электрические СЭЧ-0,45 – 9 шт, СЭЧ-0,25 – 7 шт, шкафы жарочные ШЖЭ-0,34 – 9 шт, котлы электрические КПЭ-100 – 6 шт, КПЭ-60 – 7 шт, кипятильники КНЭ-100 – 7 шт, КНЭ-50 – 9 шт, шкафы холодильные ШХ-0,56 – 3 шт, ШХ-0,8 – 7 шт, ШХ-1,12 – 6 шт, холодильники бытовые Свияга – 7 шт, Саратов – 6 шт, камеры холодильные КХ-12 – 6 шт, машины посудомоечные ММУ-1000 – 3 шт, МПУ-700 – 5 шт, весы настольные – 16 шт, весы товарные 23 шт, столы производственные – 57 шт, столы для доочистки картофеля – 23 шт, стеллажи для продуктов – 34 шт, стойки для инвентаря – 16 шт, стеллажи для хлеба – 31 шт, ванны моечные – 7 шт, ящики-носилки – 12 шт, тележки для посуды – 21 шт, котлы наплитные алюминиевые – 69 шт, сковороды алюминиевые – 3 шт, черпаки алюминиевые – 7 шт, судки из двух кастрюль алюминиевые – 2 шт, ложки разливательные алюминиевые – 4 шт, кастрюли алюминиевые – 92 шт, подносы алюминиевые – 211 шт, ложки столовые алюминиевые – 1024 шт, котелки алюминиевые – 918 шт, фляжки алюминиевые – 807 шт.

Местонахождение: 416130, Астраханская обл., с. Солянка, 5-й проезд Машиностроителей, 7.

Аукцион по продаже высвобождаемого движимого военного имущества по лоту № 1 (предписание от 21 сентября 2012 года № 016.114.12.0270 (позиции 1-2) (повторное 2)) признан несостоявшимся в связи с тем, что на день и время окончания приема заявок – 16 часов 00 минут 22 марта 2013 года, заявки и документы от Претендентов не поступали.

Лот 2 (предписание от 21 сентября 2012 года № 016.114.12.0273 (позиции 1-3) (повторное 2)).

Наименование имущества:

– лом черных металлов: 126,000 тонн, % засора – н/д, не разделан;

– лом цветных металлов (латунесодержащий): 0,800 тонн, % засора – н/д, не разделан;

– лом цветных металлов (алюминесодержащий): 1,100 тонн, % засора – н/д, не разделан.

Источник образования: от списанной автомобильной техники: 1. ГАЗ 3102,3110,31013 – 7 ед.; 2. ГАЗ 3221-24 – 1 ед.; 3. ВАЗ 21093 – 1 ед.; 4. ЗИЛ 131 – 6 ед.; 5. ЗИЛ 130 – 11 ед.; 6. УАЗ 39621, 3151 – 2 ед.; 7. ПАЗ 3205 – 2 ед.; 8. ГАЗ 66 – 4 ед.; 9. УРАЛ 4320 – 7 ед.; 10. КРАЗ 250 – 1 ед.; 11. КАМАЗ 5320 – 1 ед.; 12. МАЗ 5337 – 3 ед.; 13. Прицеп НЕФАЗ 8332-10-01 – 1 ед.; 14. Прицеп ГКБ 817Б, 8350 – 2 ед.; 15. Шасси прицепа 1-П-1,5 – 1 ед.

Местонахождение: 354068, Краснодарский край, г. Сочи, ул. Лавровая, 13.

Аукцион по продаже высвобождаемого движимого военного имущества по лоту № 2 (предписание от 21 сентября 2012 года № 016.114.12.0273 (позиции 1-3) (повторное 2)) признан несостоявшимся в связи с тем, что на день и время окончания приема заявок – 16 часов 00 минут 22 марта 2013 года, заявки и документы от Претендентов не поступали.

Лот 3 (предписание от 21 сентября 2012 года № 016.114.12.0274 (позиции 1-2) (повторное 2)).

Наименование имущества:

– лом черных металлов: 50,300 тонн, % засора – н/д, не разделан;

– лом цветных металлов (алюминесодержащий): 0,670 тонн, % засора – н/д, не разделан.

Источник образования: от списанной техники, оборудования и посудохозяйственного имущества: кузова АФИ-53 – 3 шт, АФК-66 – 2 шт, кухни КП-130 – 6 шт, цистерны ЦВ-4 – 27 шт, термоса ТВН-12 – 74 шт, ТН-36 – 23 шт, картофелечистки МОК-150 – 3 шт, МОК-300 – 5 шт, плиты электрические ПЭ-0,48 – 11 шт, ПЭТ-0,51 – 6 шт, сковороды электрические СЭЧ-0,45 – 6 шт, СЭЧ-0,25 – 2 шт, шкафы жарочные ШЖЭ-0,34 – 3 шт, котлы электрические КПЭ-100 – 3 шт, кипятильники КНЭ-100 – 4 шт, КНЭ-50 – 1 шт, шкафы холодильные ШХ-0,56 – 4 шт, ШХ-1,12 – 7 шт, машина посудомоечная ММУ-1000 – 1 шт, столы производственные – 26 шт, столы для доочистки картофеля – 9 шт, стеллажи для продуктов – 34 шт, стойки для инвентаря – 7 шт, стеллажи для хлеба – 29 шт, ванны моечные – 37 шт, ящики-носилки – 19 шт, тележки для посуды – 21 шт, котлы наплитные алюминиевые – 88 шт, кастрюли алюминиевые – 91 шт, подносы алюминиевые – 241 шт, ложки столовые алюминиевые – 1278 шт, котелки алюминиевые – 1154 шт, фляжки алюминиевые -912 шт.

Местонахождение: 404172, Волгоградская обл, Светлоярский р-н, пос. Краснофлотск.

Аукцион по продаже высвобождаемого движимого военного имущества по лоту № 3 (предписание от 21 сентября 2012 года № 016.114.12.0274 (позиции 1-2) (повторное 2)) признан несостоявшимся в связи с тем, что на день и время окончания приема заявок – 16 часов 00 минут 22 марта 2013 года, заявки и документы от Претендентов не поступали.

Лот 4 (предписание от 21 сентября 2012 года № 016.114.12.0275(позиции 1-2) (повторное 2)).

Наименование имущества:

– лом черных металлов: 53,500 тонн, % засора – н/д, не разделан;

– лом цветных металлов (алюминесодержащий): 1,800 тонн, % засора – н/д, не разделан.

Источник образования: от списанной техники, оборудования и посудохозяйственного имущества: кузова АФИ-53 – 3 шт, АФК-66 – 2 шт, автоцистерны АЦПТ – 2 шт, кухни прицепные КП-130 – 5 шт, кухни передвижные КП-20 – 6 шт, прицеп-цистерны ЦВ-1,2 – 5 шт, термоса ТВН-12 – 14 шт, ТН-36 – 11 шт, картофелечистки МОК-300 – 6 шт, машины УКМ – 18 шт, плиты электрические ПЭ-0,48 -16 шт, ПЭТ-0,51 – 19 шт, сковороды электрические СЭЧ-0,45 – 6 шт, СЭЧ-0,25 – 3 шт, шкафы жарочные ШЖЭ-0,34 – 19 шт, котлы электрические КПЭ-60 – 3 шт, КПЭ-100 – 3 шт, мармиты для первых блюд – 6 шт, кипятильники КНЭ-100 – 5 шт, КНЭ-50 – 3 шт, шкафы холодильные ШХ-0,56 – 7 шт, шкафы холодильные ШХ-0,8 – 9 шт, ШХ-1,12 – 9 шт, холодильники бытовые Свияга – 13 шт, Саратов – 10 шт, камеры холодильные КХ-6 – 5 шт, КХ-12 – 5 шт, машины посудомоечные МПУ-1000 – 2 шт, МПУ-700 – 1 шт, весы настольные – 21 шт, весы товарные 22 шт, столы производственные – 89 шт, столы для доочистки картофеля – 27 шт,стеллажи для продуктов – 39 шт, стойки для инвентаря – 19 шт, стеллажи для хлеба – 27 шт, ванны моечные – 41 шт, ящики-носилки – 35 шт, тележки для посуды – 38 шт, котлы наплитные алюминиевые – 118 шт, кастрюли алюминиевые – 57 шт, подносы алюминиевые – 340 шт, ложки столовые алюминиевые – 1951 шт, подстаканники алюминиевые – 48 шт, котелки алюминиевые – 1471 шт, фляжки алюминиевые – 914 шт.

Местонахождение: 350908, Краснодарский край, Карасунский адм. округ, ст. Старокорсунская.

Аукцион по продаже высвобождаемого движимого военного имущества по лоту № 4 (предписание от 21 сентября 2012 года № 016.114.12.0275 (позиции 1-2) (повторное 2)) признан несостоявшимся в связи с тем, что на день и время окончания приема заявок – 16 часов 00 минут 22 марта 2013 года, заявки и документы от Претендентов не поступали.

Министерство обороны Российской Федерации

сообщает об итогах проведенного 03 апреля 2013 года аукциона по продаже высвобождаемого движимого военного имущества (предписание от 25 сентября 2012 года № 219.114.12.0280 (позиции 1-4) (повторное 2)).

Продавец – Министерство обороны Российской Федерации.

Место проведения аукциона: г. Москва, Фрунзенская набережная, д. 22, стр. 1, конференц-зал (помещение № 134) Федерального агентства по поставкам вооружения, военной, специальной техники и материальных средств (Рособоронпоставка).

Наименование имущества:

– лом алюминесодержащий: 38,42 тонн, % засора – н.д., негабаритный, неразделанный, засоренный, смешанный;

– лом латунесодержащий: 15,34 тонн, % засора – н.д., негабаритный, неразделанный, засоренный, смешанный;

– лом бронзосодержащий: 1,15 тонн, % засора – н.д., негабаритный, неразделанный, засоренный, смешанный;

– лом медесодержащий: 2,21 тонн, % засора – н.д., негабаритный, неразделанный, засоренный, смешанный.

Источник образования: от узлов и агрегатов БТВТ: картера двигателей типа УТД-20 – 253 шт., картера двигателей типа В-2 – 68 шт., картера двигателей типа В-46 – 95 шт., картера двигателей типа Д12 – 59 шт., картера двигателей типа Д6 – 4 шт., картера двигателей типа ЗМЗ-49 – 21 шт., детали двигателей (блоки, головки блоков двигателей, корпуса насосов, и тп.) россыпью.

Местонахождение: Амурская обл., Белогорский р-н, п. Возжаевка.

На участие в аукционе подано 8 заявок.

Участниками аукциона по продаже высвобождаемого движимого военного имущества признаны: общество с ограниченной ответственностью «Оборонсервис», общество с ограниченной ответственностью «Примнет», общество с ограниченной ответственностью «Сталь ДВ», общество с ограниченной ответственностью «ДВ-МЕТАЛЛ», общество с ограниченной ответственностью «Промышленная компания «Втормет», общество с ограниченной ответственностью «Металл-снабжение».

Победителем аукциона по продаже высвобождаемого движимого военного имущества признано общество с ограниченной ответственностью «ДВ-МЕТАЛЛ» с предложением о цене 3 153 839 (Три миллиона сто пятьдесят три тысячи восемьсот тридцать девять) рублей 00 копеек.

Министерство обороны Российской Федерации

сообщает об итогах проведенного 03 апреля 2013 года аукциона по продаже высвобождаемого движимого военного имущества (предписание от 17 января 2013 года № 13.001 (позиции 1-4)).

Продавец – Министерство обороны Российской Федерации.

Место проведения аукциона: г. Москва, Фрунзенская набережная, д. 22, стр. 1, конференц-зал (помещение № 134) Федерального агентства по поставкам вооружения, военной, специальной техники и материальных средств (Рособоронпоставка).

Наименование имущества:

– лом черных металлов (сталь): 8,62 тонн, % засора – н.д., неразделанный;

– лом черных металлов от корпусов и башен БВМ: 202,80 тонн, % засора – н.д., неразделанный, крупногабаритный, смешанный;

– лом черных металлов от узлов и агрегатов БТВТ 186,81 тонн, % засора – н.д., неразделанный, крупногабаритный, смешанный;

– лом алюминесодержащий от корпусов ББМ: 262,20 тонн, % засора – н.д., неразделанный, крупногабаритный, смешанный.

Источник образования: демилитаризованные шасси и комплектующие от разделанных БТВТ в количестве 180 ед., в т.ч.: БМП-2(К) – 10 ед., БТР-70 – 12 ед., БРМ-1К – 3 ед., БМД-1 (П,ПК) – 57 ед., БМД-1КШ – 3 ед., 2С9 – 2 ед., БМП-1(П,ПК) – 15 ед., БРДМ-2(РХ) – 7 ед., БТР-Д (ЗД, РД, ДГ) – 71 ед.).

Местонахождение: г. Екатеринбург.

На участие в аукционе подано 8 заявок.

Участниками аукциона по продаже высвобождаемого движимого военного имущества признаны: общество с ограниченной ответственностью Торговая Компания «МВС», общество с ограниченной ответственностью «Промет», общество с ограниченной ответственностью «Вторчермет НЛМК Урал», общество с ограниченной ответственностью «Чермет-Волгоград», общество с ограниченной ответственностью «Промышленная компания «Втормет», общество с ограниченной ответственностью «МеталлИнвест», общество с ограниченной ответственностью «Металл-снабжение».

Победителем аукциона по продаже высвобождаемого движимого военного имущества признано общество с ограниченной ответственностью «Чермет-Волгоград» с предложением о цене 10 056 265 (Десять миллионов пятьдесят шесть тысяч двести шестьдесят пять) рублей 00 копеек.

Министерство обороны Российской Федерации

сообщает об итогах назначенного на 3 апреля 2013 года аукциона по продаже высвобождаемого движимого военного имущества (предписание от 28 сентября 2012 года №№ 016.114.12.0283 (позиции 1-3) (повторное 2), 016.114.12.0284 (позиции 1-3) (повторное 2), от 02 октября 2012 года № 016.114.12.0287 (позиции 1-2) (повторное 2)).

Место проведения аукциона: г. Москва, ул. Большая Пироговская, д. 23, Департамент размещения государственного заказа Министерства обороны Российской Федерации (зал торгов).

Продавец – Министерство обороны Российской Федерации.

Лот № 1 (предписание от 28 сентября 2012 года № 016.114.12.0283 (позиции 1-3) (повторное 2)).

Наименование имущества:

– лом черных металлов – 495,260 тонн, % засора – н/д., качественное (техническое) состояние не разделан;

– лом цветных металлов (латунесодержащий) – 3,200 тонн, % засора – н/д., качественное (техническое) состояние не разделан;

– лом цветных металлов (алюминесодержащий) – 2,725 тонн, % засора – н/д., качественное (техническое) состояние не разделан.

Местонахождение: 356805, Ставропольский край, г. Буденновск, мкр. Северный.

На день и время окончания подачи заявок – 16 часов 00 минут 11 марта 2013 года, поступили 3 заявки. Участниками аукциона стали: Общество с ограниченной ответственностью «Рост-ТМ», Общество с ограниченной ответственностью «СТРАТУМ», Общество с ограниченной ответственностью «Промышленная компания «Втормет».

Общество с ограниченной ответственностью «Промышленная компания «Втормет» признано его победителем с предложением о цене 2 851 500 (Два миллиона восемьсот пятьдесят одна тысяча пятьсот) рублей 00 копеек.

Лот № 2 (предписание от 28 сентября 2012 года № 016.114.12.0284 (позиции 1-3) (повторное 2)).

Наименование имущества:

– лом черных металлов – 63,130 тонн, % засора – н/д., качественное (техническое) состояние не разделан;

– лом меди – 2,440 тонн, % засора – н/д., качественное (техническое) состояние не разделан;

– лом алюминия – 4,330 тонн, % засора – н/д., качественное (техническое) состояние не разделан.

Местонахождение: 353913, Краснодарский край, г. Новороссийск. п. Алексино.

На день и время окончания подачи заявок – 16 часов 00 минут 11 марта 2013 года, поступила 1 заявка. Участниками аукциона стали: Общество с ограниченной ответственностью «Рост-ТМ», Общество с ограниченной ответственностью «СТРАТУМ», Общество с ограниченной ответственностью «Промышленная компания «Втормет».

Общество с ограниченной ответственностью «Рост-ТМ» признано его победителем с предложением о цене 869 010 (Восемьсот шестьдесят девять тысяч десять) рублей 00 копеек.

Лот № 3 (предписание от 2 октября 2012 года № 016.114.12.0287 (позиции 1-2) (повторно 2)).

Наименование имущества:

– лом черных металлов – 55,800 тонн, % засора – н/д., качественное (техническое) состояние не разделан;

– лом цветных металлов (алюминесодержащий) – 1,100 тонн, % засора – н/д., качественное (техническое) состояние не разделан;

Местонахождение: 352900, Краснодарский край, г. Армавир, ул. Энгельса 1.

На день и время окончания подачи заявок – 16 часов 00 минут 11 марта 2013 года, поступила 1 заявка. Участниками аукциона стали: Общество с ограниченной ответственностью «Промышленная компания «Втормет».

Признать аукцион по лоту № 3 (предписание от 2 октября 2012 года № 016.114.12.0287 (позиции 1-2) (повторно 2) несостоявшимся в соответствии с п. 3 ст. 30 Федерального закона от 21 декабря 2001 года № 178-ФЗ

«О приватизации государственного и муниципального имущества» (аукцион, в котором принял участие один участник, признается несостоявшимся).

Министерство обороны Российской Федерации

сообщает о проведении аукциона по продаже высвобождаемого движимого военного имущества

Продавец (организатор торгов) – Министерство обороны Российской Федерации в лице Департамента размещения государственного заказа Министерства обороны Российской Федерации.

Основание проведения торгов:

– приказ Министра обороны Российской Федерации от 23 декабря 2011 года

№ 2650 «О мерах по выполнению в Вооруженных Силах Российской Федерации постановления Правительства Российской Федерации от 15 октября 1999 года № 1165»;

– предписание от 21 марта 2013 года № 13.0008 (позиция 1).

Наименование имущества:

лом черного металла – 106,465 тонн, % засора – н/д, неразделанный, смешанный.

Источник образования – от списанного демилитаризованного имущества (АД-30-Т230П-1РП, АДО-4Н/230М – 2 шт., ЭД2х30-Т/400-1РАМ, макет ЭСД-30, фрагменты РСБН-4Н, фрагменты Е-329, ЭСДх30-Т230П-3РАМ1, фрагменты 19Ж6, 1РЛ51М2, 1РЛ132, 1РЛ139РЗ, 1РЛ141, АДБ312001, ИТ-1М, ЭСБ-4-В3-М1, 2М112, 3К631, шасси 2ПН-2 – 5 шт., шасси 2ПН-4, КС-4901, шасси 2ПН-6 – 2 шт., УМП-350, АПА-80, стрела 3580Е, кузова, СМ ЗиЛ-131, шасси 2ПН-10 – 2 шт., станок ФСШ-1А, кондиционеры (КПА1-4,4-01УХЛ4, КТ-4W), СПС 7305, СФ-1,ТВ-4, ЯБПВ-2, 1М-61, СЧП-100, ВАС-600/300-3, СЧПР-4402, ТВ-125П, стеллажи металлические, шкафы медицинские, шкафы-стеллажи, стол С-2830, ИЭ-9701, АЛА-7М-08-М1-Б1, ТВ-320, каркасы, стойки, блоки, корпуса аппаратуры связи).

Местонахождение: 392006, г. Тамбов, ул. Комиссара Московского, д.1.

Начальная цена реализации – 585 558 (Пятьсот восемьдесят пять тысяч пятьсот пятьдесят восемь) рублей 00 копеек.

Размер задатка – 58 555 (Пятьдесят восемь тысяч пятьсот пятьдесят пять) рублей 80 копеек.

Шаг аукциона (величина повышения начальной цены) – 25 000 (Двадцать пять тысяч) рублей 00 копеек.

Дата, время и место определения участников аукциона – 22 мая 2013 года в 11.40 по московскому времени по адресу: г. Москва, 1-й Хорошевский проезд, д. 3, каб. 18, Департамент размещения государственного заказа Министерства обороныРоссийской Федерации.

Дата, время и место проведения аукциона – 6 июня 2013 года в 11.40 по московскому времени по адресу: г. Москва, Фрунзенская набережная, д. 22, стр. 1, конференц-зал (помещение № 134) Федерального агентства по поставкам вооружения, военной, специальной техники и материальных средств (Рособоронпоставка).

Для прохода в административное здание Рособоронпоставки участникам необходимо не позднее, чем за 2 рабочих дня до дня проведения аукциона представить в Департамент размещения государственного заказа Министерства обороны Российской Федерации следующую информацию:

1. Фамилию, имя, отчество;
2. Серию и номер паспорта;
3. Адрес регистрации по месту жительства;
4. Наименование организации, в которой работает участник торгов.

Контактные телефоны для записи: (495) 693-50-55, (495) 693-50-47.

Форма торгов – аукцион, открытый по составу участников и по форме подачи предложений о цене имущества.

Дата начала приема заявок на участие в аукционе – 10 апреля 2013 г.

Дата окончания приема заявок на участие в аукционе – 14 мая 2013 г.

Время и место приема заявок – по рабочим дням с 10.00 до 16.00 (перерыв с 13.00 до 14.00) по московскому времени по адресу: г. Москва, 1-й Хорошевский проезд, д. 3, каб. 18, Департамент размещения государственного заказа Министерства обороны Российской Федерации.

Телефон для предварительной записи – 8 (495) 693-50-47 Гайворонцева Марина Викторовна, Будко Екатерина Борисовна, Егоркин Евгений Александрович, 8 (495) 693-50-55 Ушков Алексей Вячеславович. Запись производится за сутки.

Условия и сроки платежа, условия и сроки вывоза высвобождаемого движимого военного имущества, сроки и порядок внесения задатка, необходимые реквизиты счетов, исчерпывающий перечень представляемых претендентами документов, порядок ознакомления претендентов с иной информацией, порядок проведения аукциона и определения победителей, условия и порядок заключения договора купли-продажи движимого имущества, содержатся в информационном сообщении о проведении аукциона по продаже ВДВИ, размещенном на официальном сайте Министерства обороны Российской Федерации в сети «Интернет» www.mil.ru в подразделе «Реализация имущества» раздела «Закупки, продажа, аренда» и на официальном сайте Российской Федерации в сети «Интернет» для размещения информации о проведении торгов www.torgi.gov.ru.

Министерство обороны Российской Федерации

сообщает о проведении аукциона по продаже высвобождаемого движимого военного имущества

Продавец (организатор торгов) – Министерство обороны Российской Федерации в лице Департамента размещения государственного заказа Министерства обороны Российской Федерации.

Основание проведения торгов:

– приказ Министра обороны Российской Федерации от 23 декабря 2011 года № 2650 «О мерах по выполнению в Вооруженных Силах Российской Федерации постановления Правительства Российской Федерации от 15 октября 1999 года № 1165»;

– предписание от 20 ноября 2012 года № 004.114.12.0320 (позиция 1-3) (повторно 2).

Наименование имущества:

цистерна железнодорожная ЖКЦ-39, № 76870450 – 1 ед., год выпуска – 1987, % износа – н/д, качественное (техническое) состояние – 5 категория;

цистерна железнодорожная ЖКЦ-39, № 76859941 – 1 ед., год выпуска – 1983, % износа – н/д, качественное (техническое) состояние – 5 категория;

цистерна железнодорожная ЖГЦ-73, № 76867134 – 1 ед., год выпуска – 1977, % износа – н/д, качественное (техническое) состояние – 5 категория.

Местонахождение: 676400, г. Свободный, Амурской обл.

Начальная цена реализации – 1 444 000 (Один миллион четыреста сорок четыре тысячи) рублей 00 копеек (с учетом НДС).

Размер задатка – 144 400 (Сто сорок четыре тысячи четыреста) рублей 00 копеек.

Шаг аукциона (величина повышения начальной цены) – 72 000 (Семьдесят две тысячи) рублей 00 копеек.

Дата, время и место определения участников аукциона – 22 мая 2013 года в 12.00 по московскому времени по адресу: г. Москва, 1-й Хорошевский проезд, д. 3, каб. 18, Департамент размещения государственного заказа Министерства обороны Российской Федерации.

Дата, время и место проведения аукциона – 6 июня 2013 года в 12.00 по московскому времени по адресу: г. Москва, Фрунзенская набережная, д. 22, стр. 1, конференц-зал (помещение № 134) Федерального агентства по поставкам вооружения, военной, специальной техники и материальных средств (Рособоронпоставка).

Для прохода в административное здание Рособоронпоставки участникам необходимо не позднее, чем за 2 рабочих дня до дня проведения аукциона представить в Департамент размещения государственного заказа Министерства обороны Российской Федерации следующую информацию:

1. Фамилию, имя, отчество;
2. Серию и номер паспорта;
3. Адрес регистрации по месту жительства;
4. Наименование организации, в которой работает участник торгов.

Контактные телефоны для записи: (495) 693-50-55, (495) 693-50-47.

Форма торгов – аукцион, открытый по составу участников и по форме подачи предложений о цене имущества.

Дата начала приема заявок на участие в аукционе – 10 апреля 2013 г.

Дата окончания приема заявок на участие в аукционе – 14 мая 2013 г.

Время и место приема заявок – по рабочим дням с 10.00 до 16.00 (перерыв с 13.00 до 14.00) по московскому времени по адресу: г. Москва, 1-й Хорошевский проезд, д. 3, каб. 18, Департамент размещения государственного заказа Министерства обороны Российской Федерации.

Телефон для предварительной записи – 8 (495) 693-50-47 Гайворонцева Марина Викторовна, Будко Екатерина Борисовна, Егоркин Евгений Александрович, 8 (495) 693-50-55 Ушков Алексей Вячеслав

ДО ЗАЩИТЫ ТИТУЛА

ОСТАЛОСЬ ДВЕ ПОБЕДЫ

Столичное «Динамо» одержало две победы над «Трактором» в двух стартовых матчах финала Кубка Гагарина. Отметим, что оба матча завершились минимальными победами бело-голубых – 2:1 и 3:2. Таким образом, уже в эту пятницу, в День космонавтики, москвичи могут во второй раз подряд стать обладателями Кубка Гагарина. Для защиты титула «Динамо» нужно обыграть «Трактор» на его льду завтра и послезавтра, что в принципе бело-голубым вполне по силам.

Второй матч финала Кубка Гагарина выдался не менее напряжённым, чем первый. Уже в дебюте игры динамовцы получили две минуты «большинства», однако в забитые шайбы численное преимущество не переросло. Тут и Майкл Гарнетт играл уверенно, да и сами москвичи действовали беззубо. Тем не менее и Майкл не железный. К огорчению челябинских поклонников хоккея, в середине первого периода страж ворот «Трактора» не справился с выстрелом Якуба Петружалека – 1:0. После пропущенной шайбы челябинцы мобилизовались и ещё до окончания стартового отрезка матча сравняли счёт. Ян Булис реализовал численное большинство – 1:1.

ХОККЕЙ

Второй период прошёл при полном территориальном преимуществе гостей, которые доминировали на протяжении всей двадцатиминутки. Динамовцы, видимо, не ожидавшие такой прыти от уральцев, стали больше фолить, соответственно, их чаще удаляли. До поры до времени подопечные Валерия Белоусова прощали хозяев, но только не в тот момент, когда играли пять на три.

«Трактор», как по учебнику, разыграл большинство, и Костицыну ничего иного не оставалось, как поразить пустые ворота – 2:1. Счёт во втором периоде так и не изменился.

В третьем игра «Динамо» не особо поменялась. Тем не менее сначала Марек Квапил от синей линии всё-таки пробил Гарнетта, а затем Янне Ялавуара привёл трибуны в полный экстаз примерно таким же образом, пробив челябинского голкипера. Как бы ни хотели гости, но даже замена вратаря на шестого полевого игрока не спасла матч – 3:2 в пользу чемпионов.

- Мы немножко вяло начали играть, - признался на послематчевой пресс-конференции главный тренер «Динамо» Олег Знарок. - Заиграли только после пропущенного гола, который сами себе и привезли на пересменке. Концовка вратаря, а также третий период – эта игра, которую мы должны показывать на протяжении всего матча. А так ребята молодцы, настоящие мужики. Большое спасибо хотелось сказать нашим болельщикам, которые поддержали нас в сложный момент. С такой поддержкой стыдно было выходить и не биться в третьем периоде.

- Конечно, обидно за две с половиной минуты до конца проиграть матч, – заявил в свою очередь рулевой «Трактора» Валерий Белоусов. - Но, как говорят, кто в финале меньше допускает ошибок, тот и побеждает. Две игры проиграны, но бой ещё не проигран. Наша команда всегда играет до конца. Вот до последнего и сейчас будем играть. Приедем домой, разберёмся: посмотрим два матча, голы, сделаем выводы. Думаю, что в Челябинске будем играть так, как хотелось бы, как мы играли с Казанью и Омском.

Роман БИРЮЛИН, «Красная звезда».

СНОСИТЬ НЕЛЬЗЯ

Запятая наконец-то поставлена в нужном месте. Заместитель мэра Москвы по вопросам градостроительной политики и строительству Марат Хуснуллин успокоил поклонников спортивной старины. В рамках подготовки к чемпионату мира по футболу 2018 года стадион «Лужники» будет не снесён, а реконструирован.

По его словам, все решения на этот счёт уже приняты. Проект планировки готов. Хотя с экономической точки зрения Большую спортивную арену «Лужников», построенную ещё в середине 1950-х, разумнее было бы снести, построив на её месте новое спортивное сооружение, есть вещи, которые измеряются не только деньгами. Что ни говори, а «наш ласковый Миша» улетал в 1980-м в свой сказочный лес именно отсюда...

На прошлой неделе Градостроительно-земельная комиссия Москвы утвердила градостроительный план земельного участка (ГПЗУ) по адресу: Лужники, вл. 24, с учётом ранее одобренного проекта планировки территории, ограниченной Третьим транспортным кольцом, Комсомольским проспектом, Лужницкой набережной, для развития ОАО «Олимпийский комплекс «Лужники».

Был одобрен ГПЗУ на реконструкцию Большой спортивной арены «Лужники». Общая площадь объекта составит 221 тысячу кв. м. ГПЗУ на реконструкцию с расширением, то есть новым строительством, получили Дворец спорта площадью 88 тысяч кв. метров, плавательный бассейн площадью 42 тысячи кв. м, здание футбольной школы площадью 2 тысячи кв. м. Увеличатся в размерах и Малая спортивная арена (тренировочный центр), Академия футбола (Северное спортивное ядро), многофункциональная спортивная зона (Южное спортивное ядро) и другие спортивные объекты.

На территории спорткомплекса появятся и новые объекты. Среди них футбольный манеж (поля у Северного спортивного ядра), Международный центр самбо, павильоны входного контроля, два международных вещательных центра, гостиница, спортивно-коммерческий и административно-коммуникационный центр, два вспомогательных раздевательных павильона, шесть павильонов общественного питания и даже часовня.

Как видите, размах реконструкции и строительства весьма внушительный. Напомним, что в 1996–1997 годах в «Лужниках» уже проводилась капитальная реконструкция стадиона. Была сооружена стационарная крыша, отремонтированы трибуны, их покрытие, установлены новые сиденья, заменено покрытие бегового поля и зоны за футбольным полем, установлены экраны. Однако то, что предстоит сделать теперь, не идёт с этим ни в какое сравнение.

Как сообщил Марат Хуснуллин, реконструкция «Лужников» может начаться в конце нынешнего года. По его словам, уже в 2017 году на стадионе должны пройти пробные матчи в рамках подготовки к чемпионату мира по футболу. Таким образом, строительные работы надо завершить за три года.

- Мы разрабатываем сейчас техническое задание на реконструкцию «Лужников», - сказал глава столичного стройкомплекса. - Стараемся найти такой вариант, который позволит минимизировать снос и максимально использовать существующую инфраструктуру. Впоследствии это техзадание должен утвердить технический комитет ФИФА. В зависимости от этого будет понятно, как действовать дальше. Но на все спортивные объекты, находящиеся на территории «Лужников», мы уже утвердили параметры застройки. Практически все они находятся в изношенном состоянии, и мы создали градостроительные возможности для того, чтобы привести их в порядок.

Как сообщили «Красной звезде» в пресс-службе столичного стройкомплекса, реконструкцией «Лужников», скорее всего, займётся частный инвестор. В свою очередь столичные власти готовы провести замену ветхих инженерных коммуникаций. Стоимость этих работ составит около 4 млрд. рублей.

По словам Марата Хуснуллина, проект приспособления Большой спортивной арены «Лужников» в первую очередь включает мероприятия по обеспечению необходимого угла обзора на зрительских трибунах.

РЕКОНСТРУИРОВАТЬ

МУНДИАЛЬ-2018

Строителям также предстоит обустроить парковочное пространство на территории спорткомплекса. Согласно международным требованиям, на парковке должны умещаться не менее 180 автобусов с болельщиками.

- По требованиям ФИФА нам необходимо привести «Лужники» в соответствие с мировыми стандартами спортивных сооружений, - подчеркнул Марат Хуснуллин.

Но уже нынешним летом «Лужникам» предстоит принять чемпионат мира по лёгкой атлетике. В рамках подготовки к нему планируется переложить более 300 тысяч кв. метров асфальта, сделать новое плиточное покрытие, благоустроить Аллею Славы и прилегающую территорию. Как сообщил генеральный директор спорткомплекса «Лужники» Александр Пронин, сейчас стадион готов к проведению чемпионата мира по лёгкой атлетике на 90 процентов.

Владимир МОХОВ, «Красная звезда».

РАЗВИВАЯ НЕПОЗНАННОЕ

В конце марта на базе Еланского межвидового учебного центра ЦВО завершился окружной чемпионат по военному биатлону. Несмотря на то что такой спортивной дисциплины пока нет в действующем перечне реестра военно-прикладных видов спорта, «милитари-биатлон» всё больше обретает популярность среди военнослужащих. О становлении военной версии одного из самых популярных зимних видов спорта в Центральном военном округе «Красной звезде» рассказал помощник командующего войсками ЦВО (по физической подготовке) – начальник отделения физической подготовки округа подполковник Владимир Невaев.

– Всё началось в конце 2011 года, – вспоминает Владимир Невaев. – В канун предстоящего очередного учебного года в Елани по инициативе командира МОУЦ и при поддержке командования ЦВО был построен первый в округе войсковой лыжно-биатлонный комплекс (ЛБК) с протяжённостью трассы два с половиной километра. ЛБК сразу привлёк внимание личного состава гарнизона. В выходные дни на лыжных маршрутах стали проводиться спортивные праздники. На проложенной лыжне держали экзамены военнослужащие по контракту, проходившие в МОУЦ курсы повышения квалификации. Но в изначальном, военно-прикладном плане лыжно-биатлонный комплекс был опробован лишь прошлой зимой, когда здесь прошёл первый турнир по военному биатлону среди команд военного округа.

Правда, с позиции сегодняшнего дня то спортивно-массовое мероприятие, по признанию самого подполковника Невaева, прошло с целым рядом огрехов. Причина банальна: сложно быть в числе первопроходцев нового направления, не имеющего ни единых выработанных правил, ни требований к должной подготовке участников состязаний, к используемому спортивному инвентарю. Хотя, по словам офицера, с самой глобальной задачей – прокладкой лыжно-биатлонной трассы – организаторы справились блестяще.

– Достойную площадку под будущий ЛБК мы искали долго и тщательно, – поясняет Владимир Невaев. – Побывали на многих окружных полигонах. Было важно, чтобы лыжная трасса пролегала именно через штатное войсковое стрельбище. Это бы не только сняло все заморочки с землеотводом под новые огневые направления, но и не потребовало от нас дополнительных капиталовложений в обустройство объекта с нуля. В итоге самое подходящее место было найдено на одном из участков Еланского полигона.

По словам собеседника, «протаптыванием» трассы военнослужащие МОУЦ занялись, когда ещё не было снега. Подполковник Невaев вспоминает, что у курсантов — участников реализации проекта глаза горели от одного лишь ощущения личной сопричастности к чему-то пока неизвестному, но, судя по размаху, достаточно значимому.

Ожидания целиком оправдались. В конечном виде готовый ЛБК представлял собой огороженную дистанцию в два с половиной километра, большая часть пути пролегала через лесной массив и, что важно, с расчётным выходом на штатный полигон, предоставляющий одномоментно для участников забега десять огневых рубежей с электронной мишенной обстановкой. Старт и финиш совместимы.

– Согласно нашему замыслу, – рассказывает помощник командующего войсками округа, – участникам лыжного забега необходимо преодолеть дистанцию в семь с половиной километров с тремя огневыми рубежами, где военнослужащим предстояло вести стрельбу из положений лёжа, с колена и стоя. Обязательные требования к спортсмен-

АРМЕЙСКИЙ БИАТЛОН

ам: лыжи армейского образца, вооружение – автомат Калашникова, военная форма одежды. Дополнительные «опции» под стать большому биатлону – учёт контрольного времени, штрафные баллы и штрафные круги. И строжайшее соблюдение мер безопасности.

В отношении последнего момента шутить, если в данном случае подобное слово уместно, никто и не собирался. Яркий тому пример привёл из этапа окружного чемпионата текущего года подполковник Невaев. До того лидировавшая команда военных биатлонистов была снята с дистанции за то, что один из спортсменов, завершив выполнение огневой задачи, устремился к финишу, не отсоединив от автомата пустой магазин.

Интересуюсь у собеседника: какие организационные моменты пришлось корректировать по итогам первого чемпионата ЦВО по военному биатлону и что ещё в этом плане предстоит сделать, опираясь на опыт проведения недавнего соревнования окружного масштаба?

– В прошлом году в организационном плане шероховатостей было предостаточно, – поясняет подполковник Невaев. – Фиксировались задержки на пункте выдачи боеприпасов, часто в адрес участников звучали замечания на рубежах открытия огня... Немало нареканий было высказано в адрес группы обеспечения лыжным инвентарём: лыжная смазка не применялась, прямо на трассах отпадали крепления лыжных ботинок... Но самое обидное было в том, что в 2012 году на чемпионат округа прибыли не все приглашённые команды. Видимо, командиры сочли, что это не так значимо для их подчинённых... Все эти моменты мы постарались учесть в текущем году. Да и сами спортсмены уже не прибывали на всё готовенькое. Например, для себя я отметил, что большинство из них в период подготовки к стартам потрудилось над усилением лыжных креплений. Позаботились и наборах всепогодных лыжных смазок. И, как результат, у нас не было проблем с техническим оснащением. Конечно, если не считать того, что в ответ на нашу заявку по лыжным палкам пришла партия инвентаря для горнолыжников укороченной длины. Пришлось использовать в состязании палки спортивного образца. Зато явка приглашённых оказалась стопроцентной. В Елань прибыли спортсмены 36 команд. Порадовало то, что это уже не были назначенцы, когда командир волевым решением определяет: «Едешь ты, ты и ты... Взять лыжи – выходи строиться». В этот раз участников представляли не только солдаты срочной службы, военнослужащие по контракту, но и кадровые офицеры. Конечно, навыки бега на лыжах не у всех одинаковые. Но опыт — дело, как говорится, наживное. Было бы желание. А его, судя по отзывам из бригад, у военнослужащих предостаточно. Как выяснилось, в ряде соединений округа формирование команд к чемпионату ЦВО по военному биатлону происходило на конкурсной основе... Что касается нас, организаторов состязания, то мы уже рассматриваем вопрос увеличения круга будущей лыжной дистанции до 10 километров. Надеемся в летнем периоде увеличить число огневых рубежей, чтобы на старт одномоментно выходили не 10, а 15, может быть, 20, спортсменов. Площадь Еланского городка с огневыми рубежами позволяет это сделать. И, наверное, сократим промежуточный этап стрельбы по целям с колена, сосредоточив усилия на достойном материальном обеспечении двух оставшихся огневых задач, максимально приблизив условия состязания к действующим положениям профессионального биатлона.

Остаётся добавить, что в вопросе развития темы военного биатлона руководитель отделения физической подготовки ЦВО, что называется, заглядывает в будущее. По словам подполковника Невaева, в масштабе военного округа уже идёт формирование будущего состава сборной тематической команды. Её предназначение – принять участие в открытом Кубке ВС РФ по военному биатлону.

– Нам это уже вполне по силам, – уверен Владимир Невaев. – Опыт участия в подобного рода состязаниях есть. Определились явные лидеры. Имеется свой достойная тренировочная база. А всё это в целом хорошее подспорье по дороге на пьедестал.

Юрий БЕЛОУСОВ, «Красная звезда». Фото автора.

С АРМЕЙСКИХ СПОРТПЛОЩАДОК

Победная стихия «Шторма»

В рамках 81-й спартакиады завершился открытый чемпионат Тихоокеанского флота по плаванию. В финальной части турнира приняли участие 5 сборных команд флотских и окружных соединений.

В ходе трёхдневной борьбы на водных дорожках победителями соревнований стала команда «Шторм» Приморской флотилии разнородных сил. «Серебро» завоевала команда береговых войск флота. Бронзовым призёром стала команда «Ракета» бригады военно-космической обороны ВВС и противовоздушной обороны.

По словам помощника командующего ТОФ по физической подготовке и спорту подполковника Сергея Беневоленского, накал соревнований был очень высок: «Достаточно сказать, что большинство участников выполнили норматив первого спортивного разряда, а один спортсмен стал кандидатом в мастера спорта».

Как сообщил Сергей Беневоленский, по итогам соревнований сформирована сборная ТОФ, которая в текущем месяце будет отстаивать спортивную честь в первенстве Восточного военного округа. Традиционно в этом виде спорта у флотских атлетов прочные позиции и неплохие перспективы для командной победы и на окружных соревнованиях.

Многоборье по-кронштадтски

В Кронштадте, на базе Спортивного центра морской и физической подготовки (СЦ МиФП) прошёл чемпионат Вооружённых Сил РФ по морскому многоборью (троеборью).

В соревнованиях приняли участие сборные команды Западного и Южного военных округов, Военного института физической культуры, Военного учебно-научного центра Военно-морского флота, Военной академии связи, филиалов ФАУ Минобороны РФ ЦСКА.

В этом году в борьбе за медали участвовали и девушки. В составе команд на старт выходили 7 мужчин и 3 женщины. Участники соревновались в стрельбе из пневматического пистолета, плавании на 200 м и беге на 800 м.

Команда петербургского СКА, укомплектованная членами спортивной секции морского многоборья СЦ МиФП Кронштадта, завоевала «серебро», уступив команде СЦ МиФП из Владивостока.

В рамках чемпионата было проведено первенство по морскому троеборью среди ветеранов ВС РФ. Участвовали военнослужащие запаса и гражданский персонал Министерства обороны. Старая гвардия выступила достойно. Среди женщин первое место заняла Александра Жукова, среди мужчин – полковник в отставке Иван Гриченков.

На кубок командующего

В Екатеринбурге состоялся открытый кубок командующего Центрального военного округа, посвящённый 90-летию ЦСКА.

Организацией и проведением соревнований руководили помощник командующего войсками ЦВО по физической подготовке подполковник Владимир Невaев и начальник Спортивного центра города Екатеринбурга Александр Дирин:

Целью проведения турнира были повышение командного духа в условиях спортивной борьбы, вовлечение в регулярные занятия спортом всех категорий военнослужащих, улучшение уровня физической подготовки и спортивного мастерства, а также определение лучших спортсменов и сборных команд по мини-футболу, волейболу и настольному теннису.

В кубке приняли участие 74 военнослужащих, проходящих военную службу по контракту в объединениях, соединениях и воинских частях Екатеринбургского гарнизона, а также команды военной полиции, ВАИ, Центра МТО, Военно-следственного управления и военной прокуратуры. Командные места определялись по наименьшей сумме мест, занятых во всех видах программы.

По итогам соревнований сильнейшими стали военнослужащие бригады управления, занявшие первую строчку по сумме трёх видов. Второй результат показала команда службы военных сообщений (ВОСО), «бронза» досталась представителям отдельной железнодорожной бригады.

Силачи собрались на Неве

В Санкт-Петербурге прошёл турнир по спортивно-боевым единоборствам на кубок командующего войсками Северо-Западного регионального командования внутренних войск МВД России.

В состязаниях приняли участие лучшие бойцы петербургских клубов смешанных единоборств «Александр Невский», «Радагор», Fight Spirt и «Невский джим».

В рамках турнира проведены показательные выступления по версиям таких популярных единоборств, как «К-1», Союз смешанных боевых единоборств «ММА» России, дзюдо и боевое самбо. В этих выступлениях участвовали и военнослужащие внутренних войск МВД России.

Лучшими по итогам соревнований признаны спортсмены клуба «Александр Невский», которым руководит главный тренер сборной России по ММА Эдуард Широбоков. Главный судья состязаний – один из лучших мировых тренеров по тайскому боксу и обладатель крапового берета Геннадий Капшай отметил высокий уровень подготовки спортсменов.

Церемонию награждения победителей провёл заместитель командующего войсками регионального командования по работе с личным составом полковник Николай Николаев.

«Бои» в Приморье

Во Владивостоке завершился чемпионат Восточного регионального командования внутренних войск МВД России по дзюдо.

В соревнованиях приняли участие спортивные команды соединений и воинских частей из Владивостока, Хабаровска, Южно-Сахалинска и Уссурийска, в состав которых вошли 65 спортсменов, в том числе 11 мастеров спорта и 9 кандидатов в мастера спорта.

В командном первенстве первое место заняла команда хабаровского соединения внутренних войск МВД России, второе место — у специальной моторизованной воинской части (г. Владивосток), замкнули тройку призёров спортсмены специальной моторизованной воинской части (г. Хабаровск).

По результатам соревнований чемпионами объединения в своих весовых категориях стали: до 60 кг – младший сержант Ульви Алиев (г. Хабаровск), до 66 кг – рядовой Семён Авдеев (г. Владивосток), до 73 кг – ефрейтор Сергей Завалей (г. Владивосток), до 81 кг – рядовой Александр Титанов (г. Владивосток), до 90 кг – рядовой Антон Фролов (г. Хабаровск), до 100 кг – рядовой Алексей Харчук (г. Хабаровск), свыше 100 кг – младший сержант Алан Тегетаев (г. Южно-Сахалинск).

Подготовлено отделом спорта.

Друзья и товарищи выражают глубокую скорбь по поводу смерти участника Великой Отечественной войны, ветерана подразделения особого риска полковника в отставке

БУКРЕЕВА Георгия Ивановича

и соболезнуют родным и близким покойного.

© Федеральное государственное казённое учреждение «Редакция газеты «Красная звезда»

УЧРЕДИТЕЛЬ: Министерство обороны Российской Федерации

Главный редактор Н. Н. ЕФИМОВ

Дежурная смена номера: В. МОХОВ, И. ЛИТОВКИНА, Л. КАМАЛОВА

Подписание к печати по графику в 16.45. Сдано в печать в 16.45.

АДРЕС РЕДАКЦИИ И ИЗДАТЕЛЬСКОГО ДОМА: 123007 Москва, Хорошёвское шоссе, 38

ТЕЛЕФОНЫ: редакция – 941-21-58; отдел писем – 941-25-20; реклама – 941-28-46.
Электронная почта: mail@redstar.ru; Web-сервер: http://www.redstar.ru; красная-звезда.рф.
Издательский дом – 941-21-20. Web-сервер: http://www.redstarph.ru. E-mail: kr_zvezda@mail.ru.
По вопросам распространения, подписки и доставки газеты «Красная звезда» обращаться в службу распространения печати. E-mail: srp@redstarph.ru. Телефоны: 941-28-17; 941-39-52.

Тираж 56.100

За содержание рекламы ответственность несёт рекламодатель

Газета зарегистрирована в Министерстве печати и информации РФ. Рег. № 01326.

Индекс 50058
Индекс 32958
Индекс 25777
Индекс 19350

Зак. 1809

Отпечатано в типографии ОАО «ИД «Красная звезда»

Рукописи редакцией не рецензируются и не возвращаются. Перепечатка материалов и их распространение, в том числе в электронной версии, допускаются только с разрешения редакции. Авторам, не предоставившим паспортные данные, ПСС и ИНН, гонорар не выплачивается. Ссылка на «Красную звезду» обязательна. Товарный знак «КРАСНАЯ ЗВЕЗДА» является исключительной собственностью ФГКУ «Редакция газеты «Красная звезда».

Телефоны постоянных корреспондентов «Красной звезды»: по РВСН – (495) 941-24-10; по Космическим войскам – (495) 941-32-89; ВВС – (495) 941-24-10; ВДВ (Москва) – (495) 941-24-10; ЗВО (Санкт-Петербург) – (812) 272-58-25; ЮВО (Ростов-на-Дону) – (8632) 69-42-64; ЦВО (Екатеринбург) – (343) 348-21-00; (Самара) – (846) 332-09-70; ТОФ (Владивосток) – (4232) 41-21-45; КФ (Астрахань) – (8512) 49-34-14; ВВО (Хабаровск) – (4212) 39-51-77.
Пункты печати и распространения «Красной звезды»: Москва, Екатеринбург, Минеральные Воды, Новосибирск, Санкт-Петербург, Севастополь, Хабаровск.